Eigenthum der Verleger
Schuberth & Comp.
Leipzig, Hamburg & New-York
Mailand, Ricordi
London, Ewer & Co.
Paris, Brandus & Co.

Entered according to act of Congress in the year 1849. by Schuberth & Co. in the Clerks office of the District-court of the southern District of New-York.

Zweite mit einem Textanhange vermehrte Auflage.

Erste Abtheilung
für Kleinere.
Preis 1⅓ Th.

Pracht Ausgabe
complett in 1 Band gebunden.
Preis 3⅓ Th

Zweite Abtheilung
für Erwachsenere.
Preis 2 Th.

Inhalt.

Erste Abtheilung:

Für Kleinere.

Melodie ..... Seite 1
Soldatenmarsch ..... „ 2
Trällerliedchen ..... „ 3
Choral ..... „ 4
Stückchen ..... „ 5
Arme Waise ..... „ 6
Jägerliedchen ..... „ 7
Wilder Reiter (mit Vign. auf dem Titelblatt.) „ 8
Volkslied ..... „ 9
Fröhlicher Landmann (m. Vign.) .. Seite 10
Sicilianisch ..... „ 11
Knecht Ruprecht (m. Vign.) ... „ 12
Bald kömmt der Mai ..... „ 14
Kleine Studie ..... „ 16
Frühlingsgesang (m. Vign.) .... „ 18
Erster Verlust (m. Vign.) ..... „ 20
Kleiner Morgenwanderer ..... „ 21
Schnitterliedchen ..... „ 22

Zweite Abtheilung:

Für Erwachsenere.

Romanze ..... „ 23
Ländliches Lied ..... „ 24
* * * ..... „ 25
Rundgesang ..... „ 26
Reiterstück ..... „ 28
Erndteliedchen (mit Vign.) ..... „ 30
Nachklänge aus dem Theater ..... „ 31
* * * ..... „ 32
Canonisches Liedchen ..... „ 33
Erinnerung ..... „ 34
Fremder Mann ..... „ 35
* * * ..... „ 38
Kriegslied ..... „ 40
Scheherazade ..... „ 42
Weinlesezeit (m. Vign.) ..... „ 44
Thema ..... „ 46
Mignon (m. Vign.) ..... „ 47
Lied italienischer Marinari ... „ 48
Matrosenlied ..... „ 50
Winterzeit (m. Vign.) ..... „ 54
Kleine Fuge ..... „ 58
Nordisches Lied ..... „ 59
Figurirter Choral ..... „ 60
Sylvesterlied ..... „ 62

1232

Stich und Druck der Paez'schen Officin in Leipzig.

MELODIE.

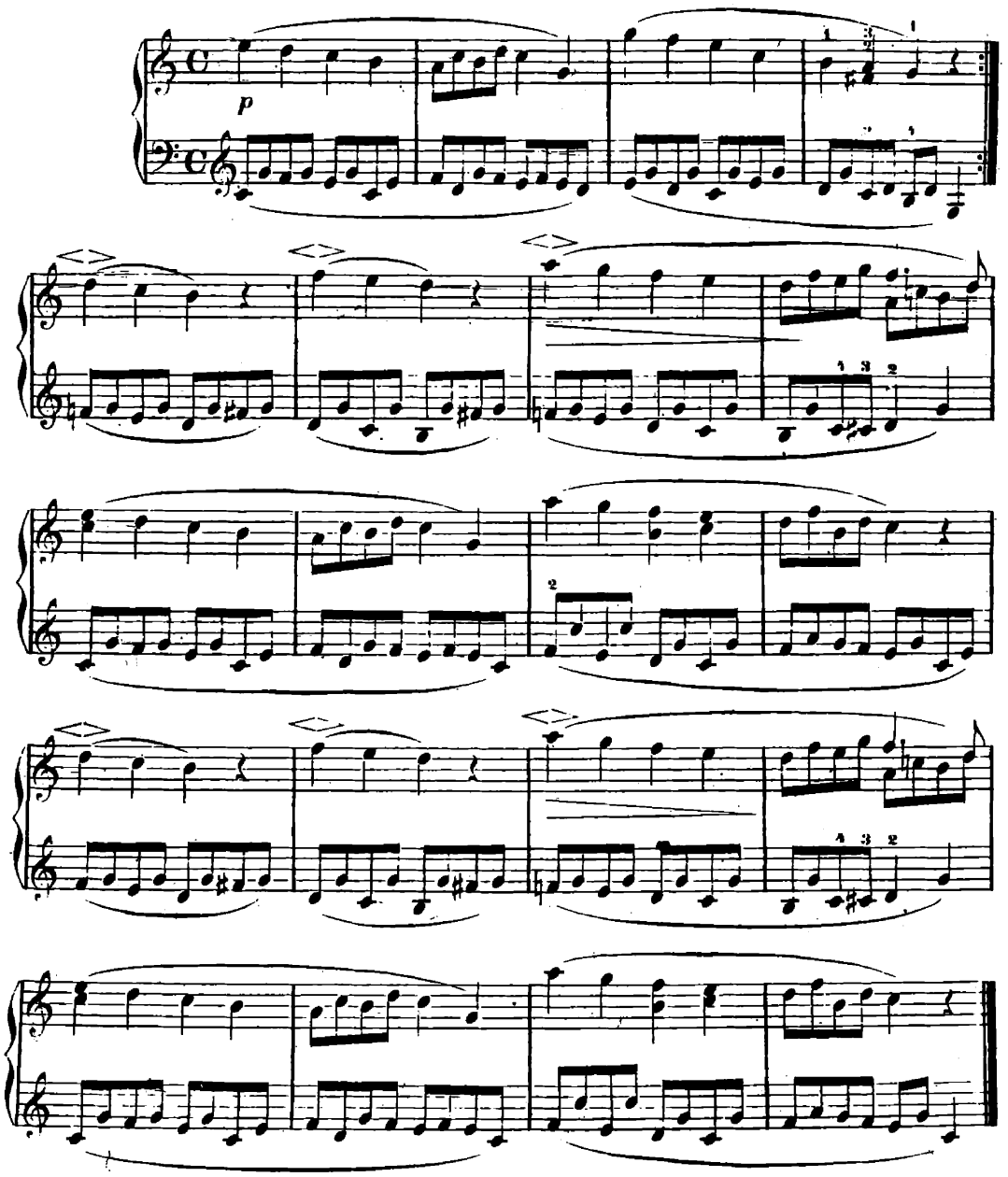

SOLDATENMARSCH.

Munter und straff.

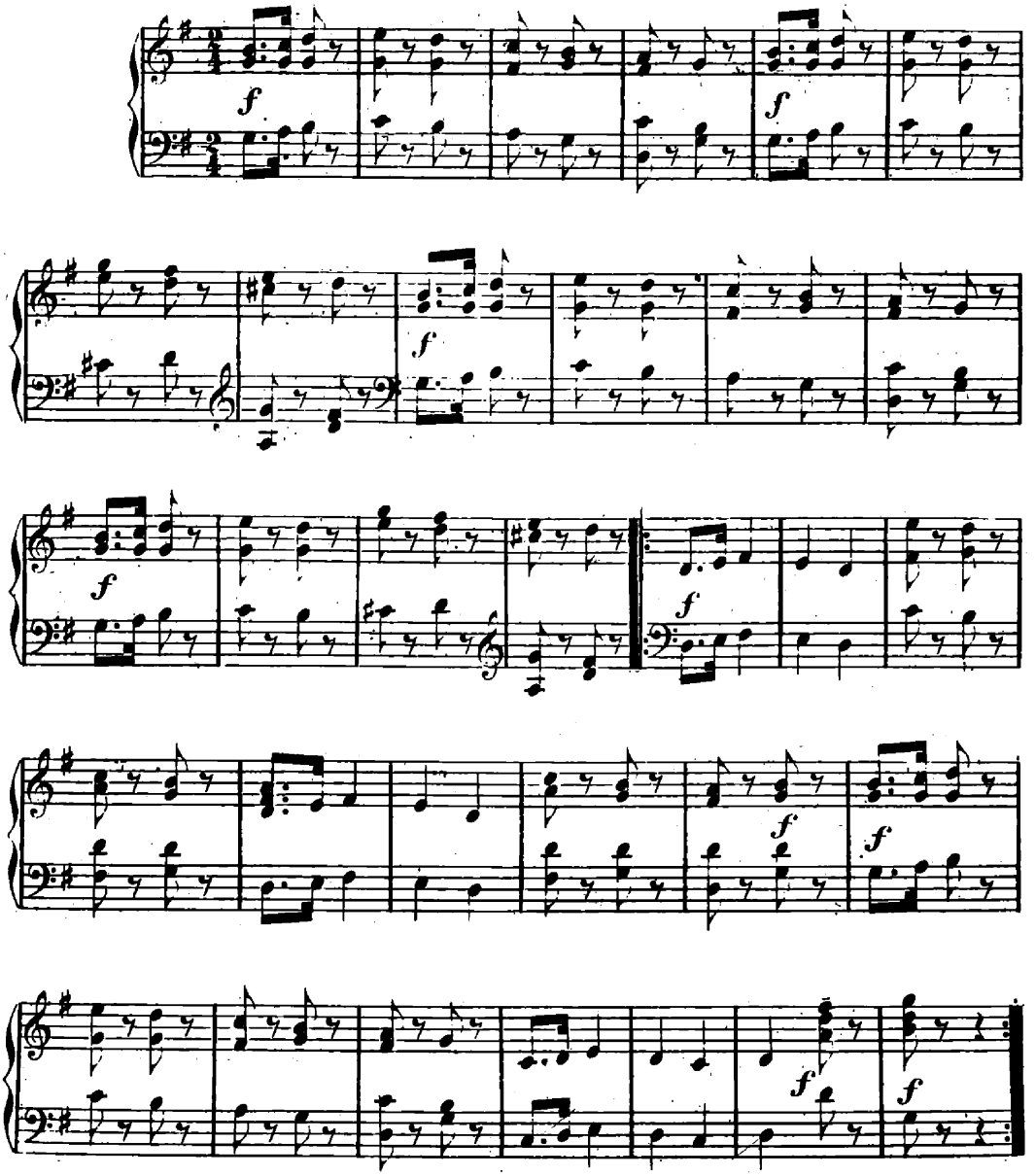

TRÄLLERLIEDCHEN.

Nicht schnell.

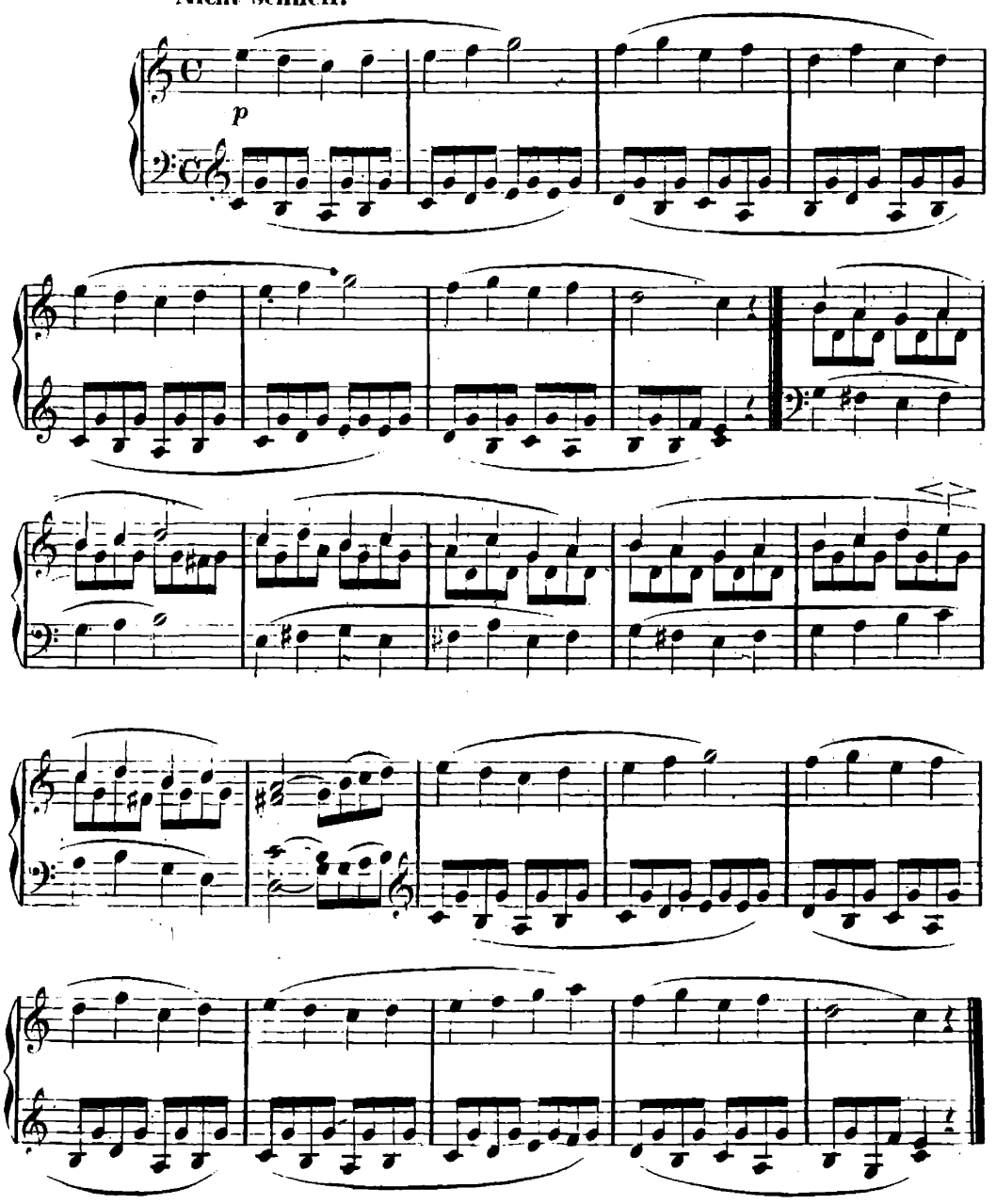

EIN CHORAL.

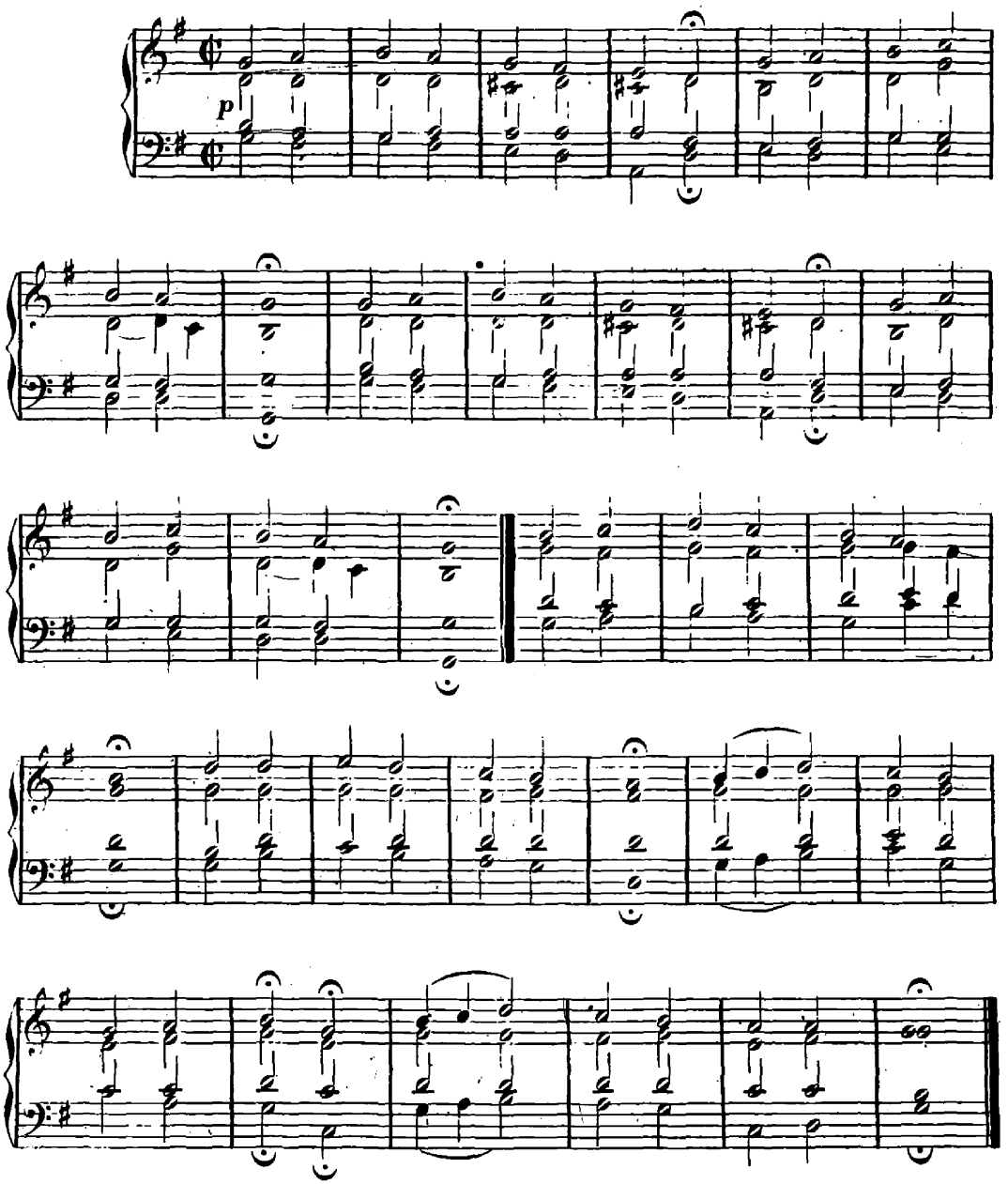

STÜCKCHEN.

Nicht schnell.

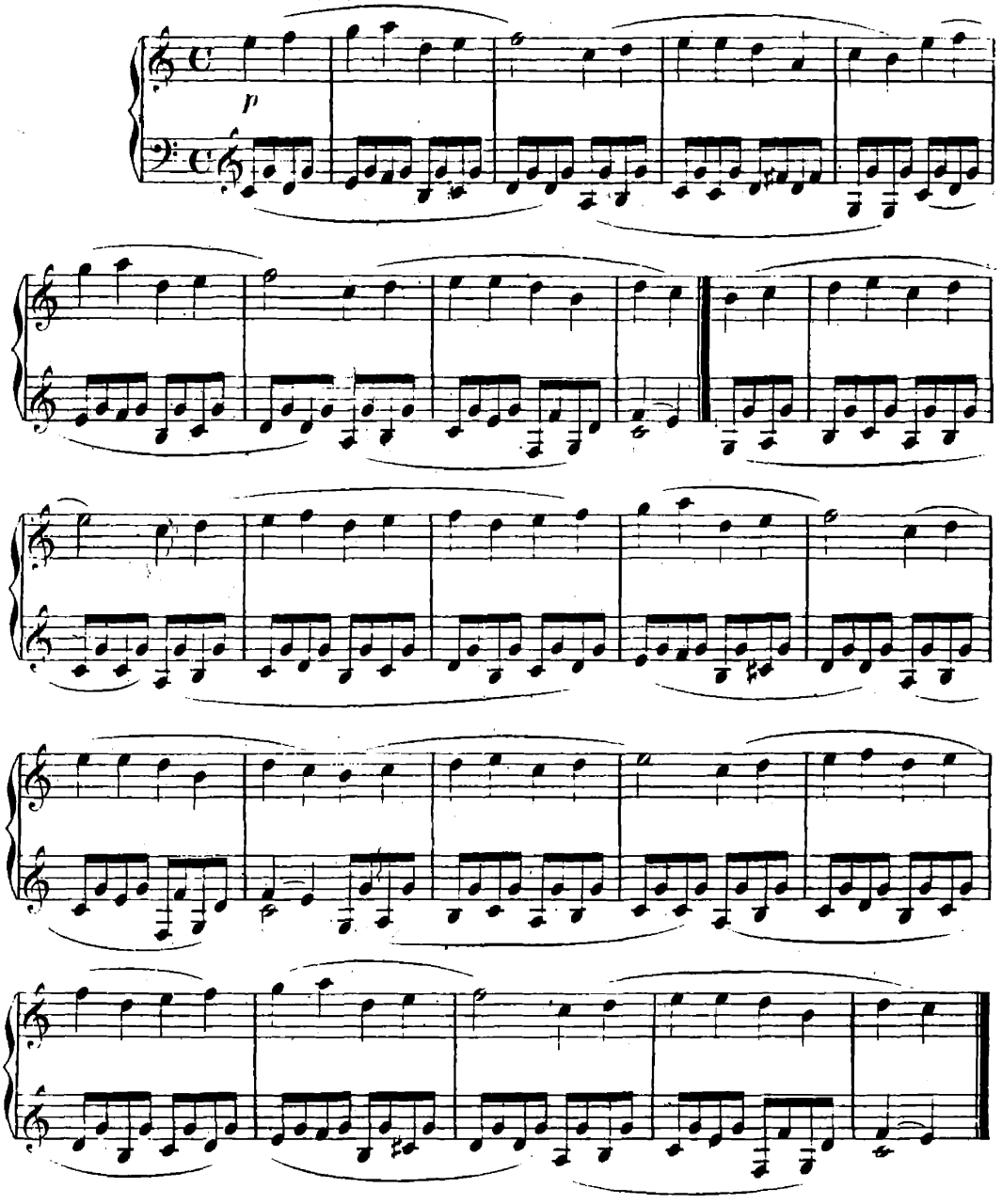

ARMES WAISENKIND.

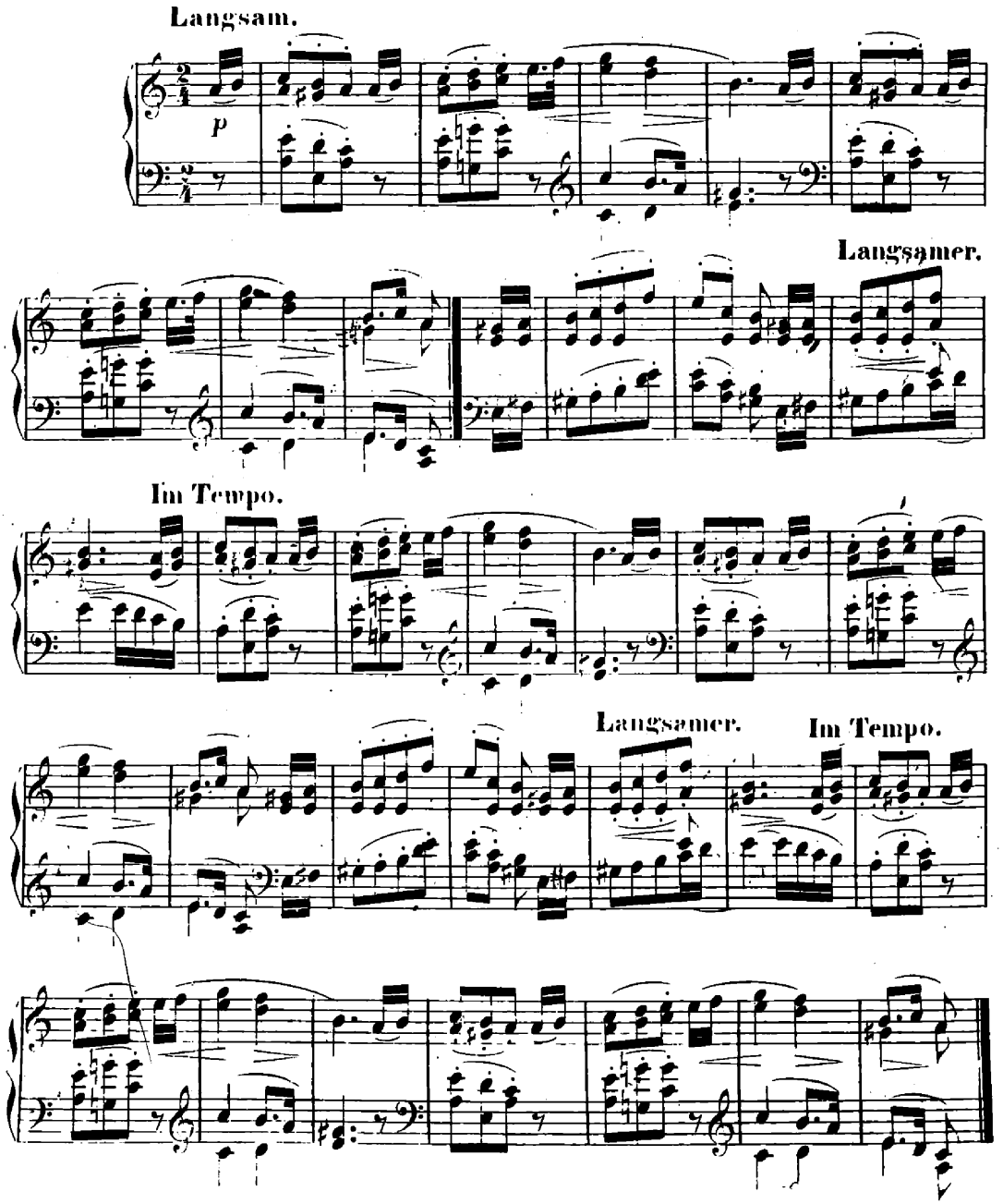

JÄGERLIEDCHEN.

Frisch und fröhlich.

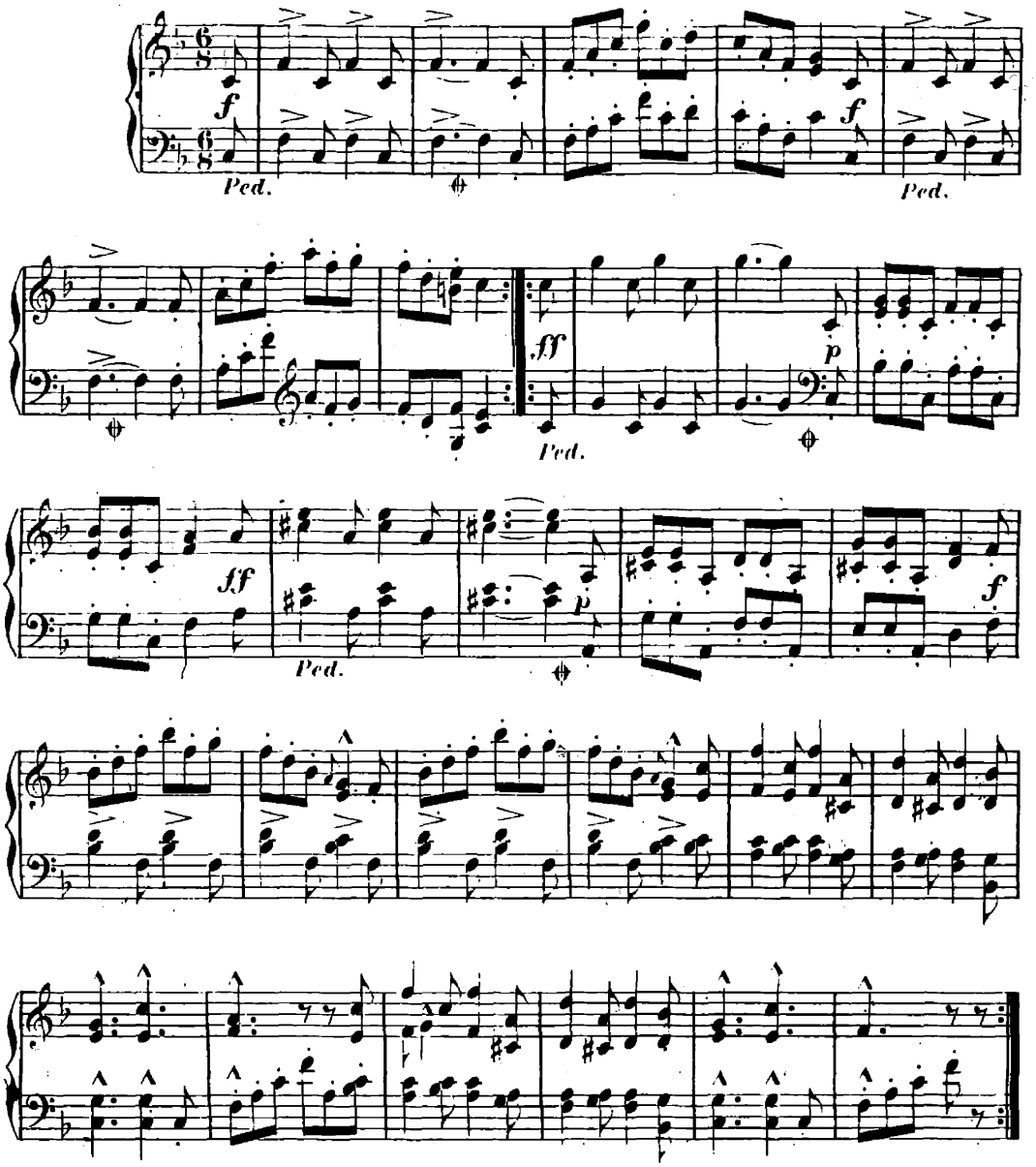

WILDER REITER.

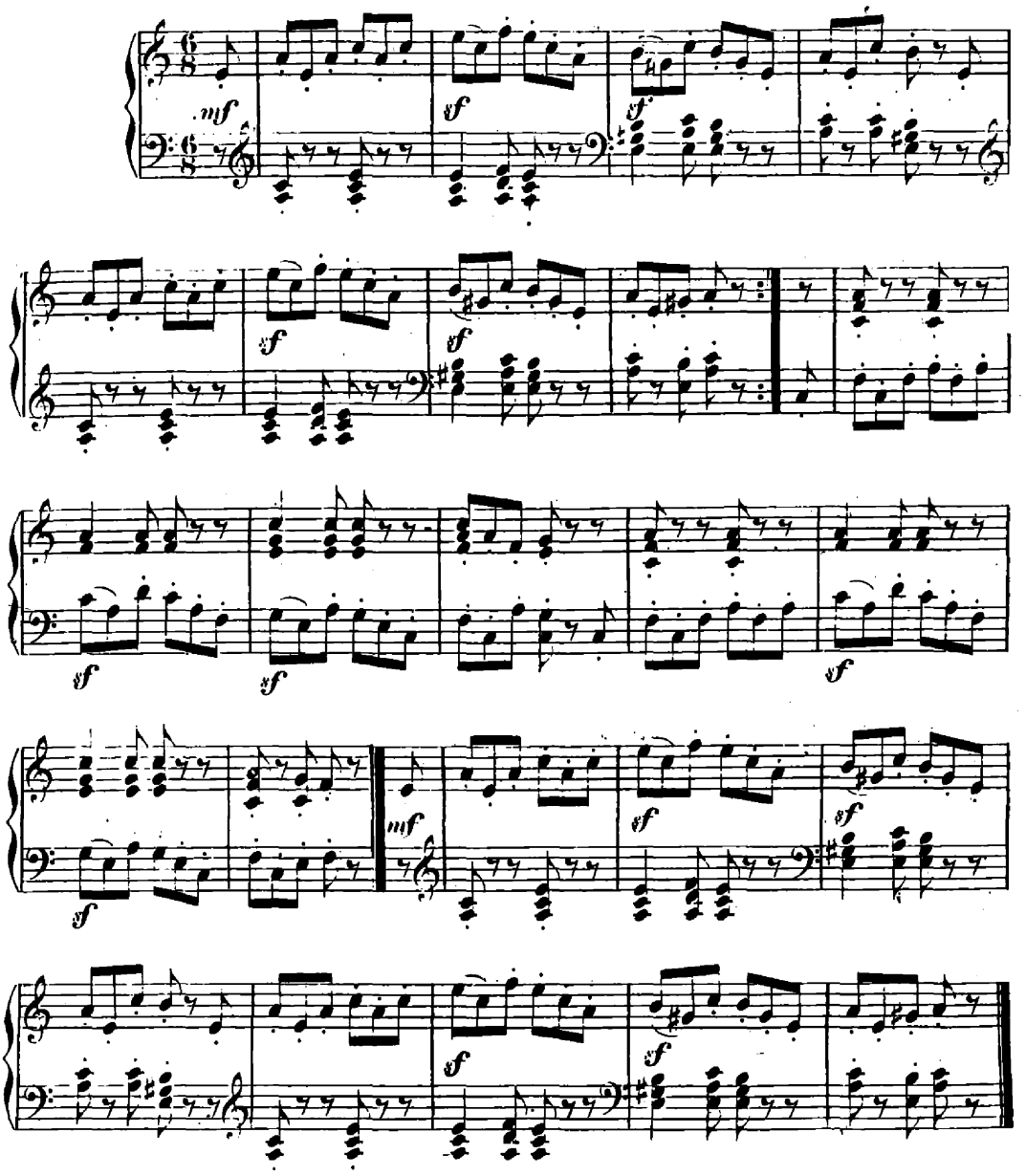

VOLKSLIEDCHEN.

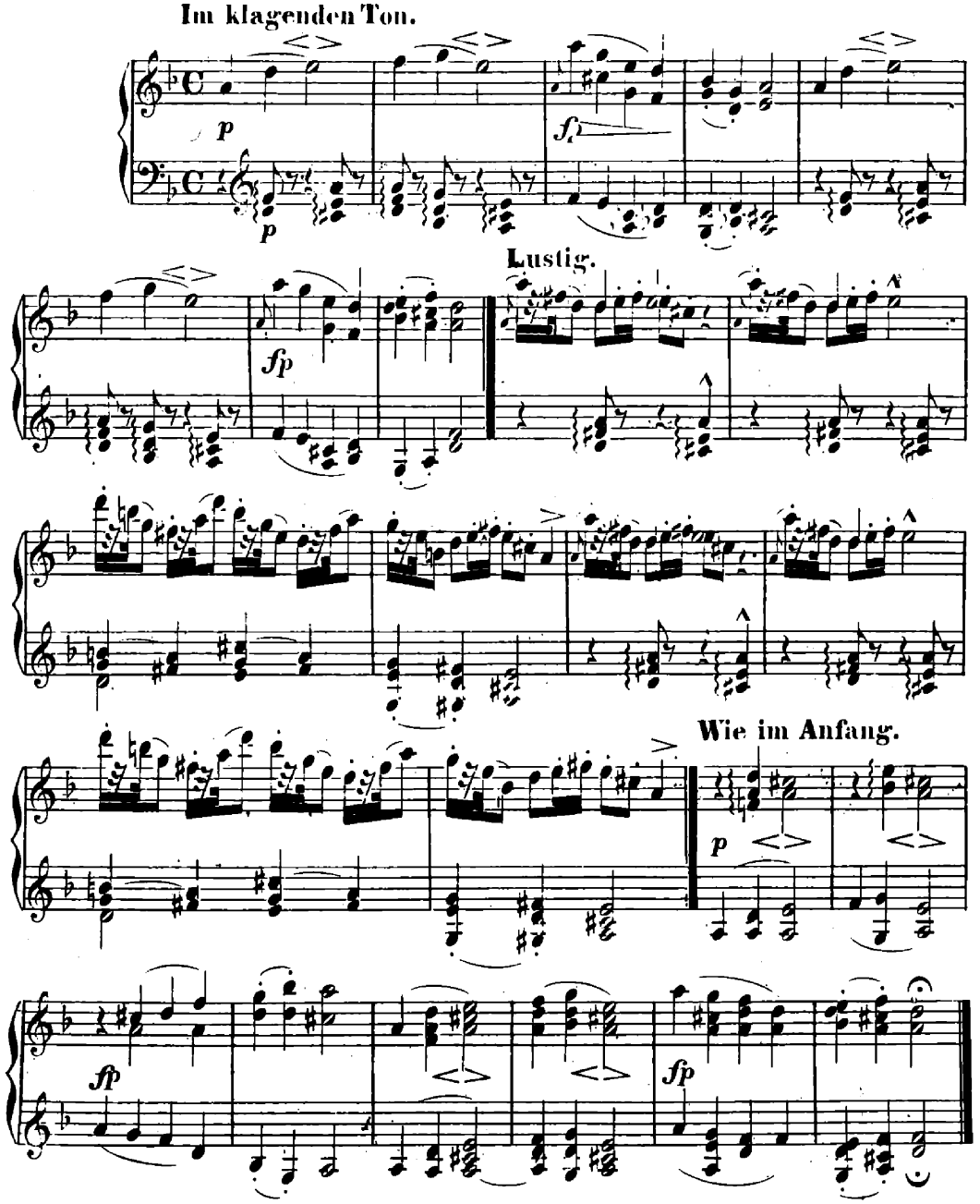

FRÖHLICHER LANDMANN,

von der Arbeit zurückkehrend.

Frisch und munter.

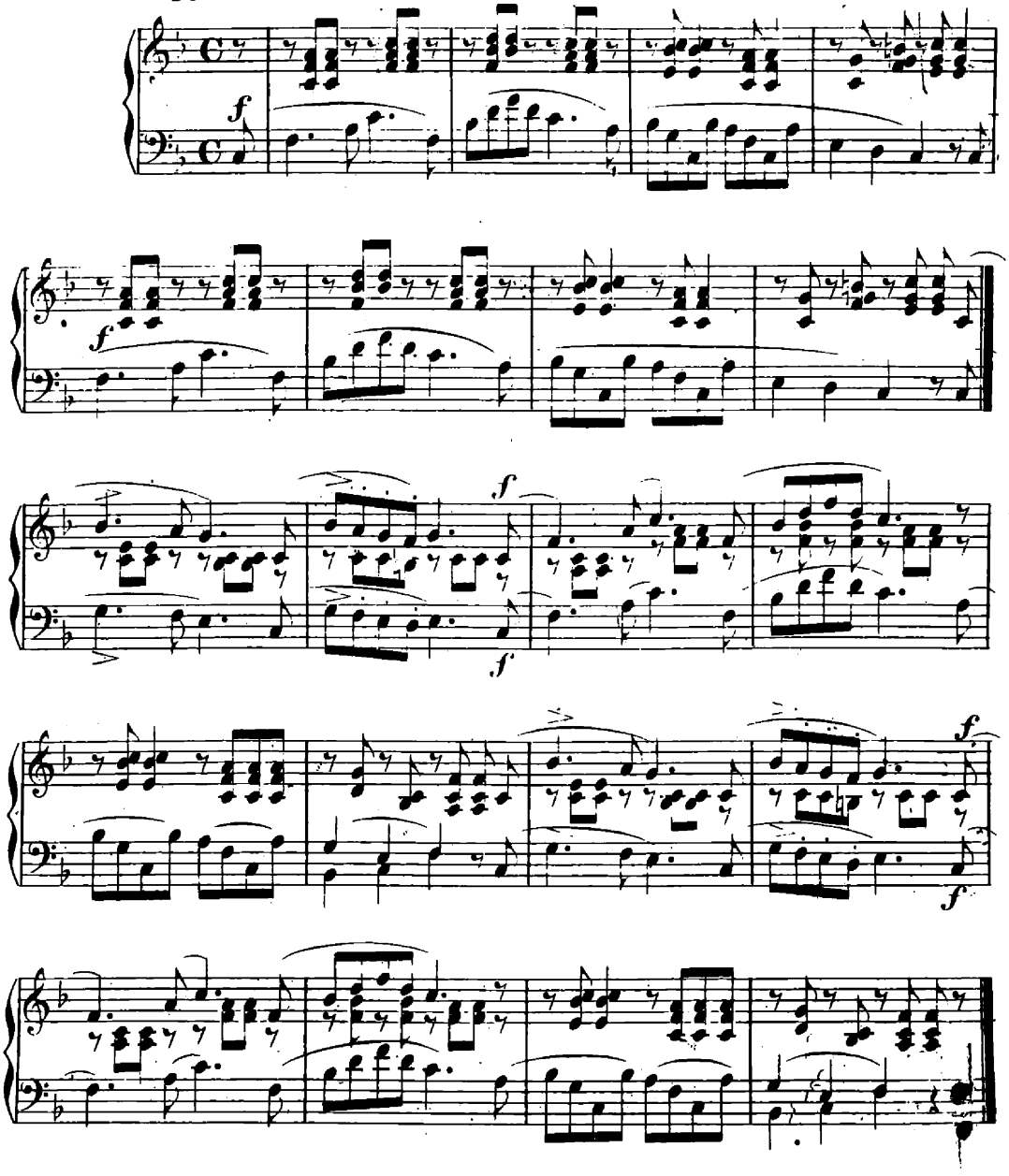

SICILIANISCH.

Schalkhaft.

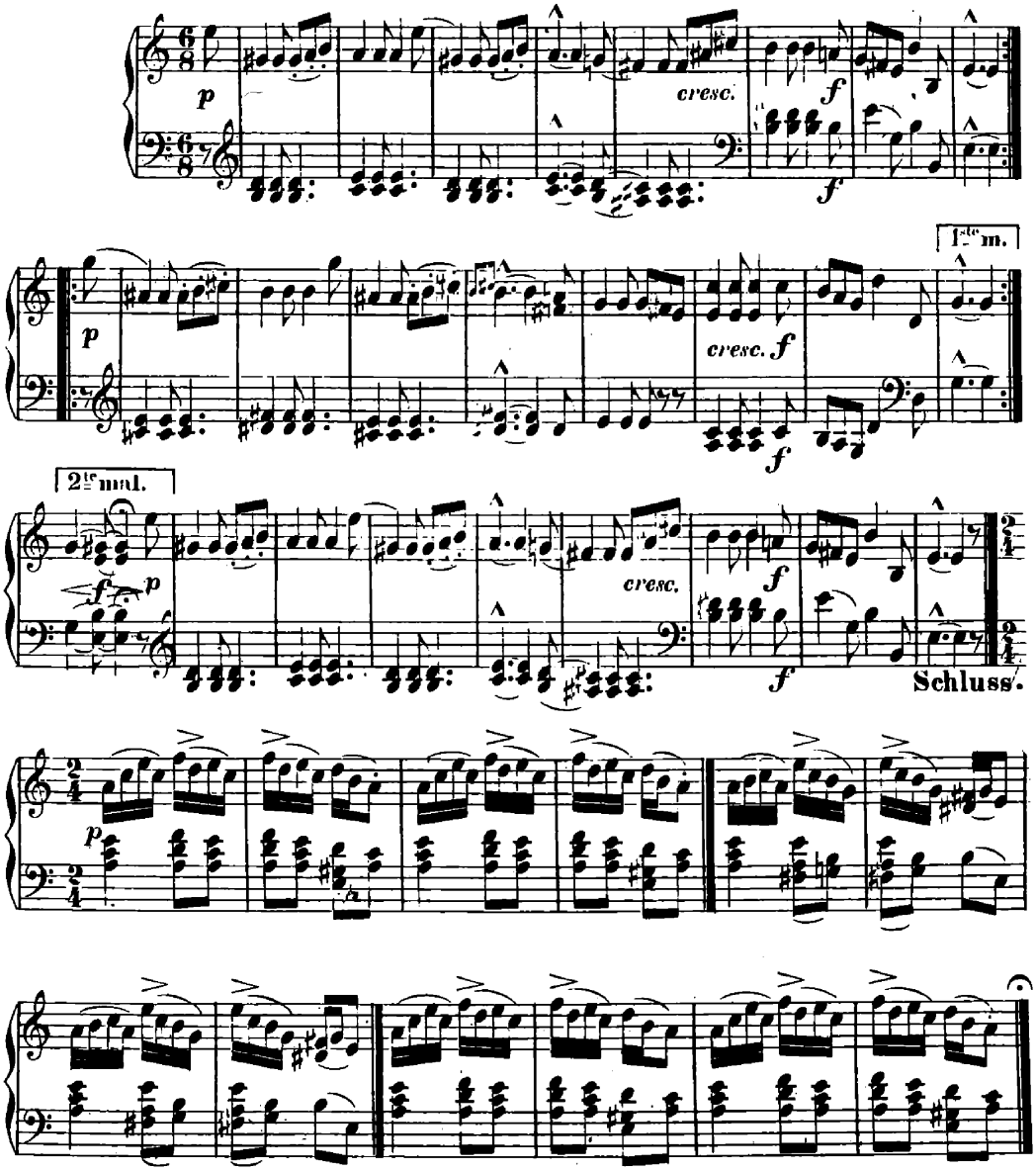

Vom Anfang ohne Wiederholungen bis zum Schluss.

KNECHT RUPRECHT.

M. M. ♩ = 126.

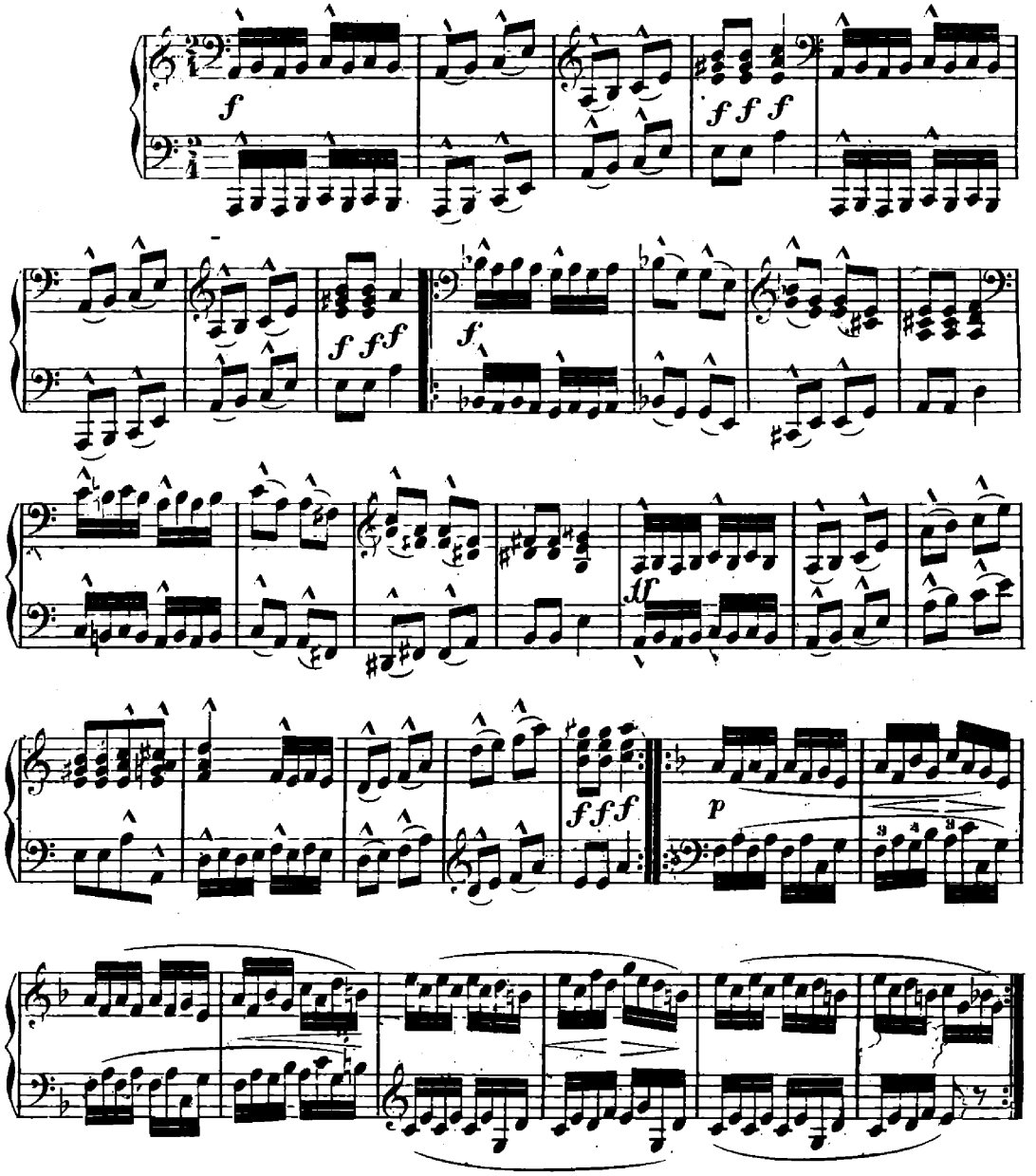

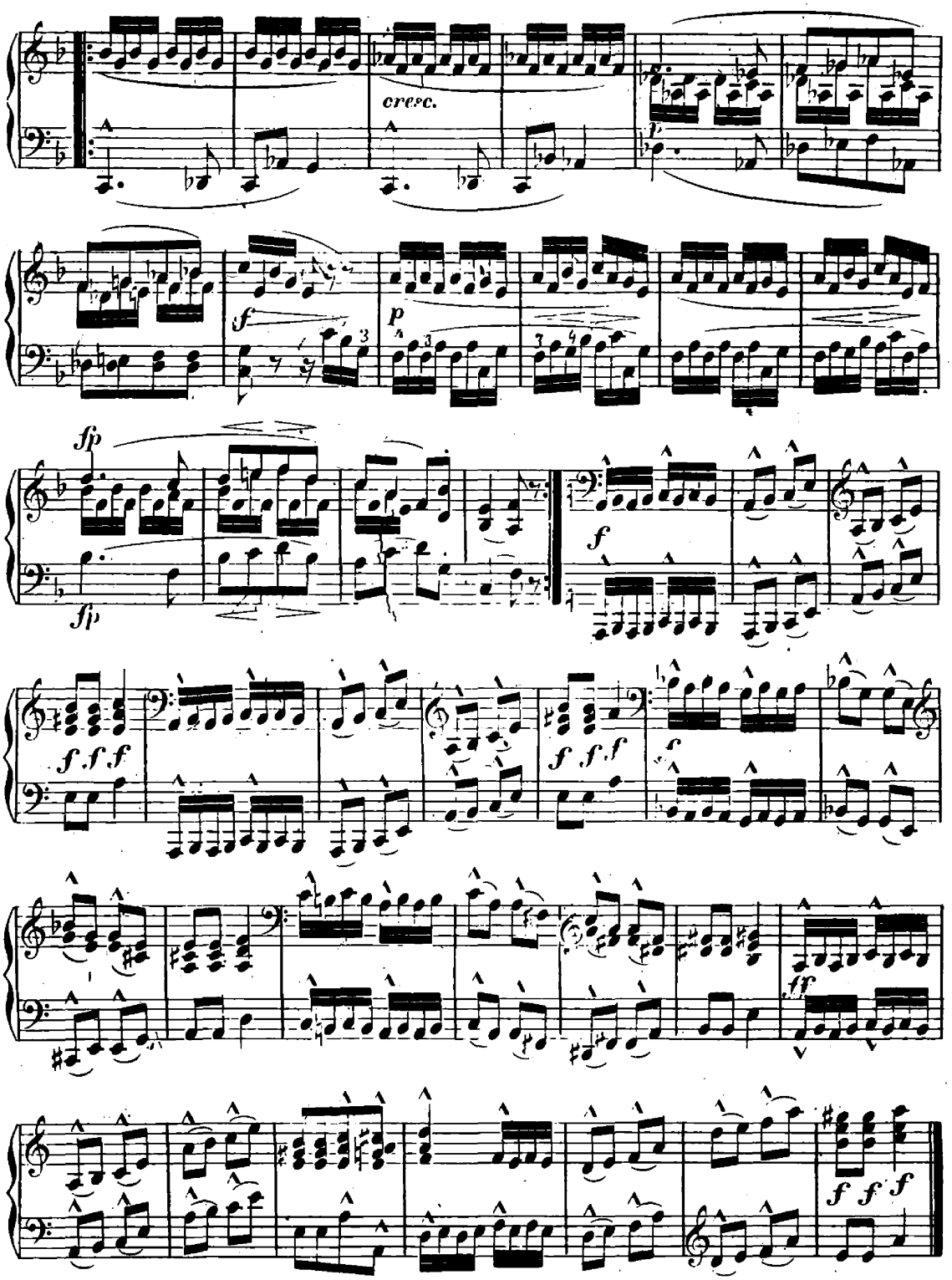
cresc.
f
p
fp
fp
f
f f f
f
f f f
f
ff
f f f

Mai, lieber Mai, _
Bald bist du wieder da!

Nicht schnell.

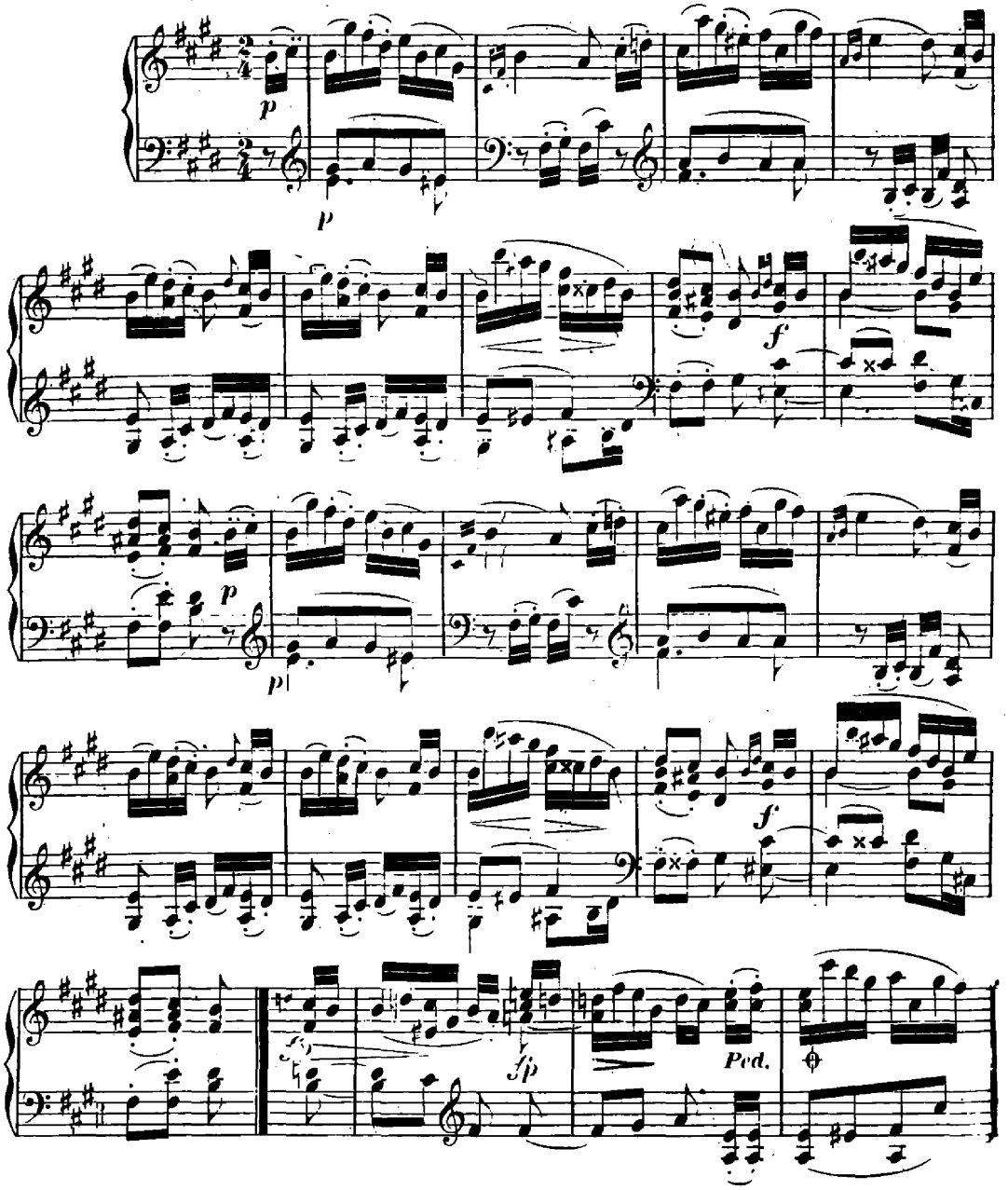

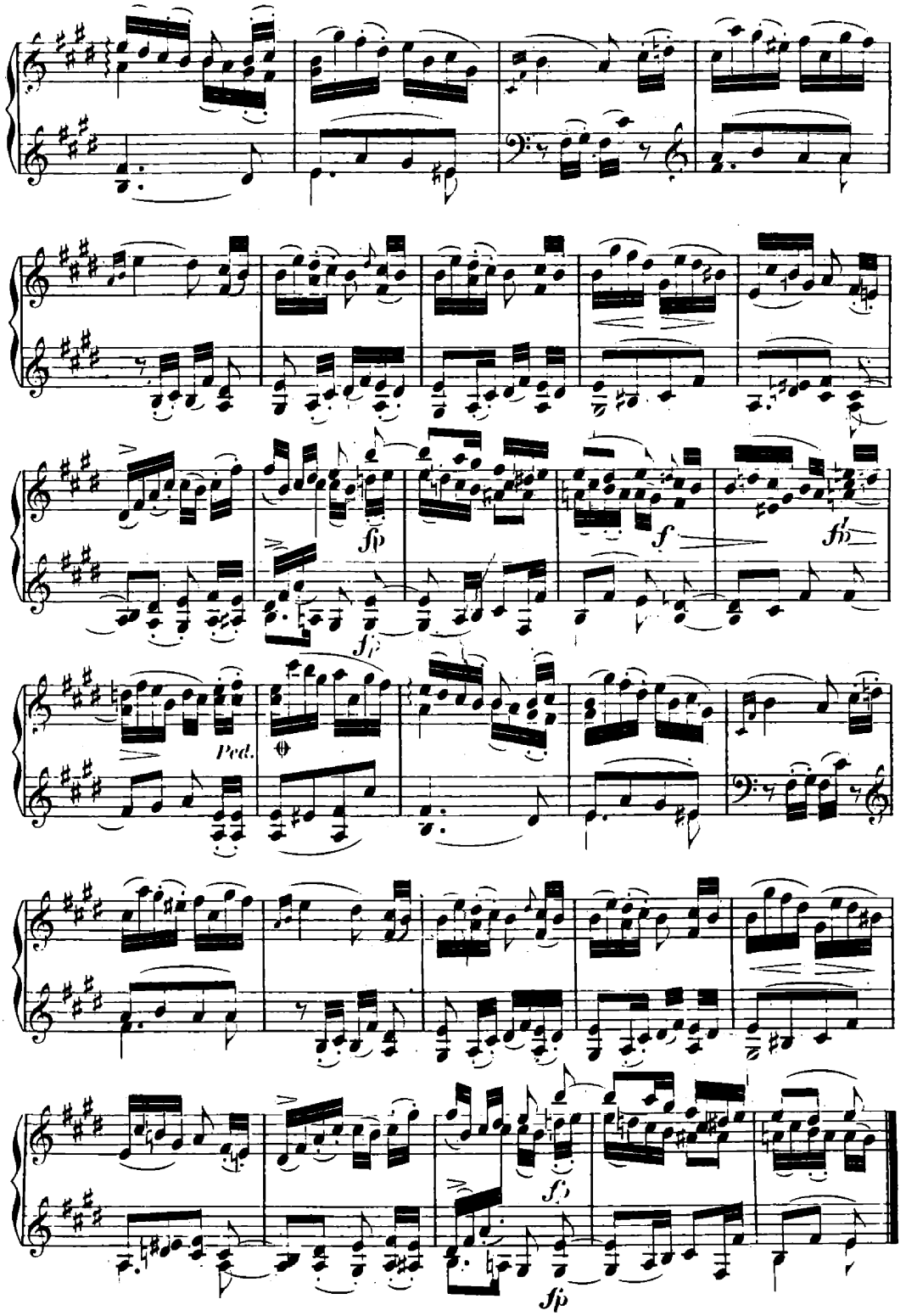
fp
f
fp
fp
Ped.
fp
fp

KLEINE STUDIE.

Leise und sehr égal zu spielen.

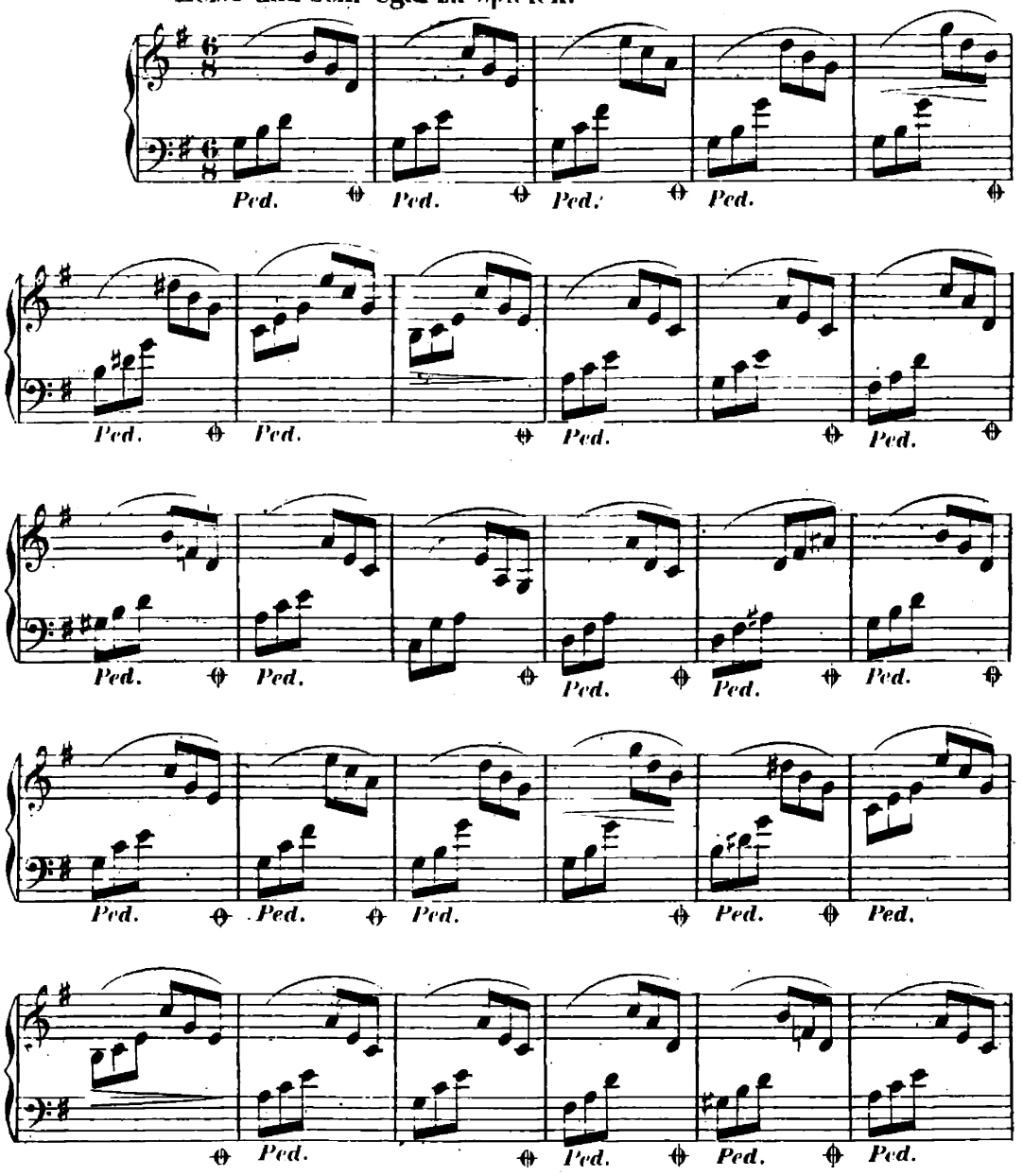

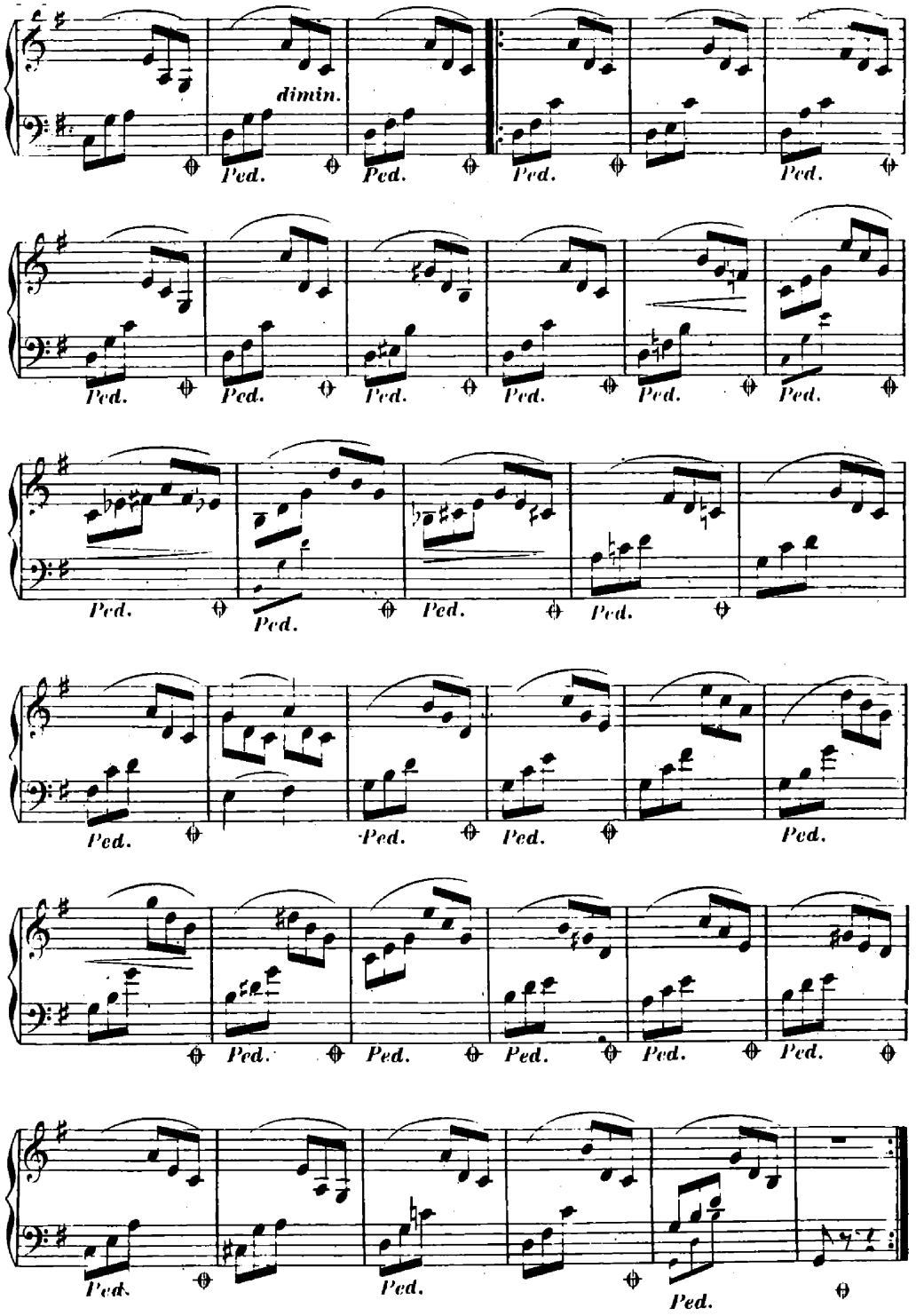
dimin.
Ped.

FRÜHLINGSGESANG.

Innig zu spielen. M. M. ♩= 56.

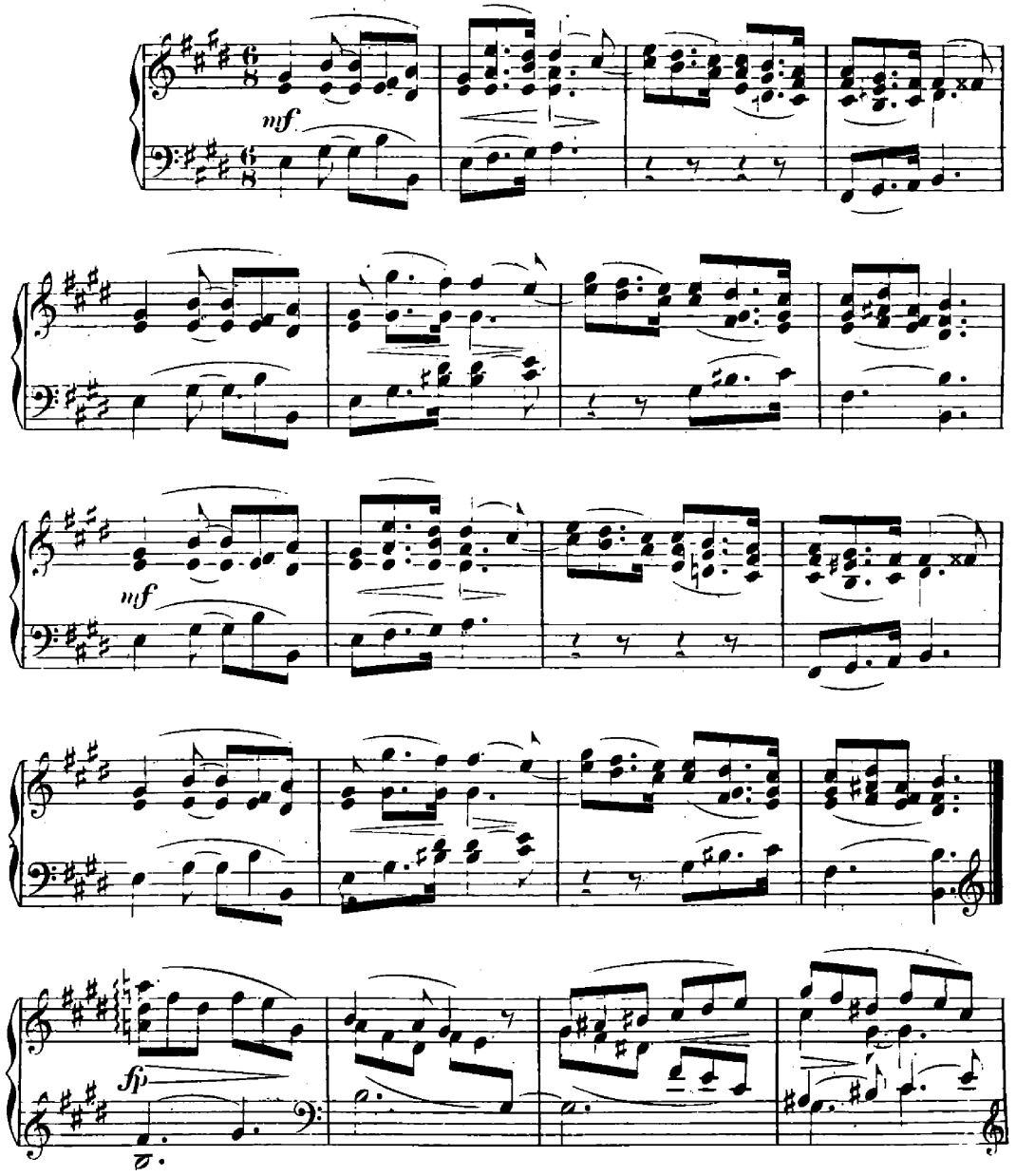

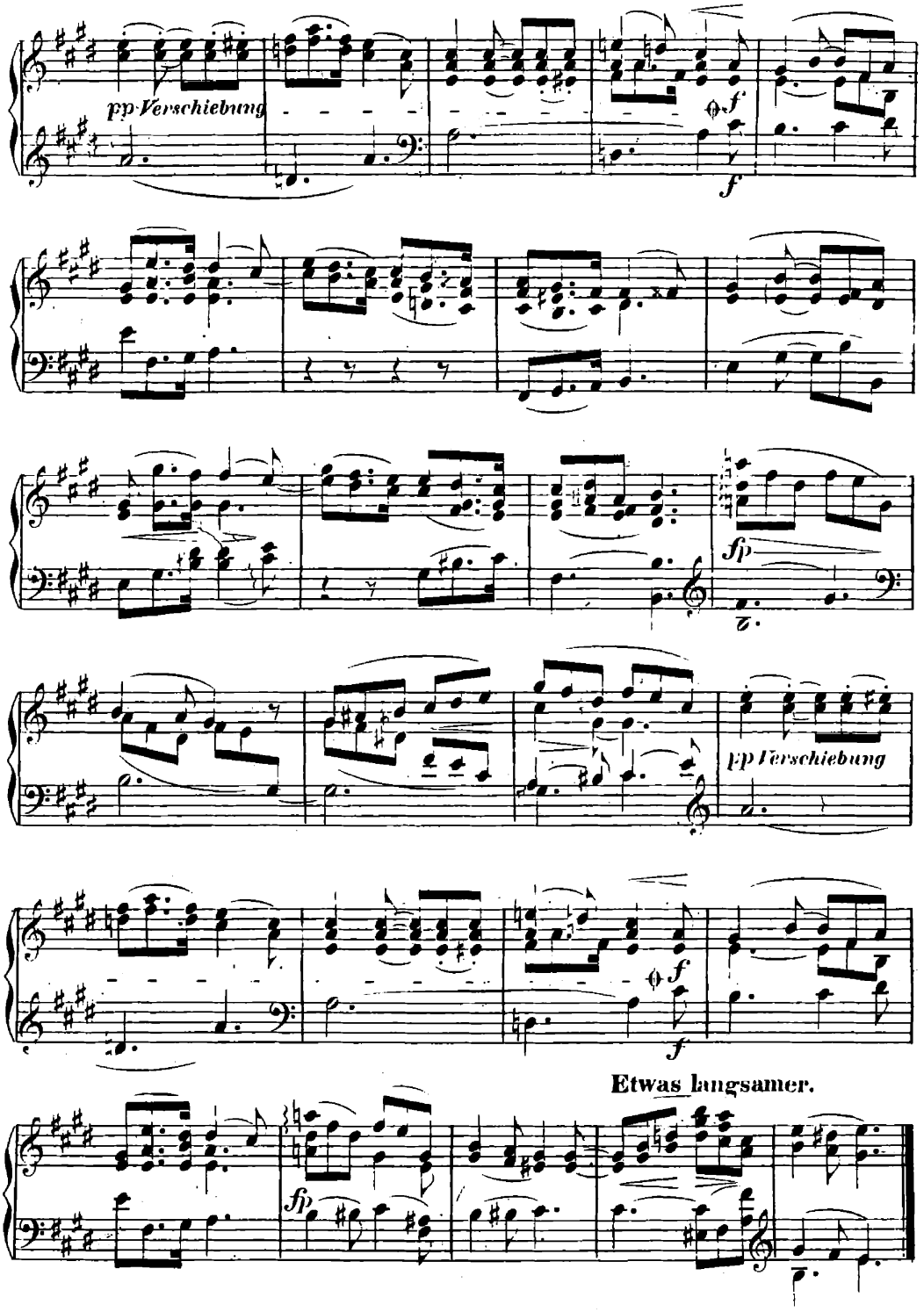
pp Verschiebung
f
f
fp
pp Verschiebung
f
f
Etwas langsamer.
fp

ERSTER VERLUST.

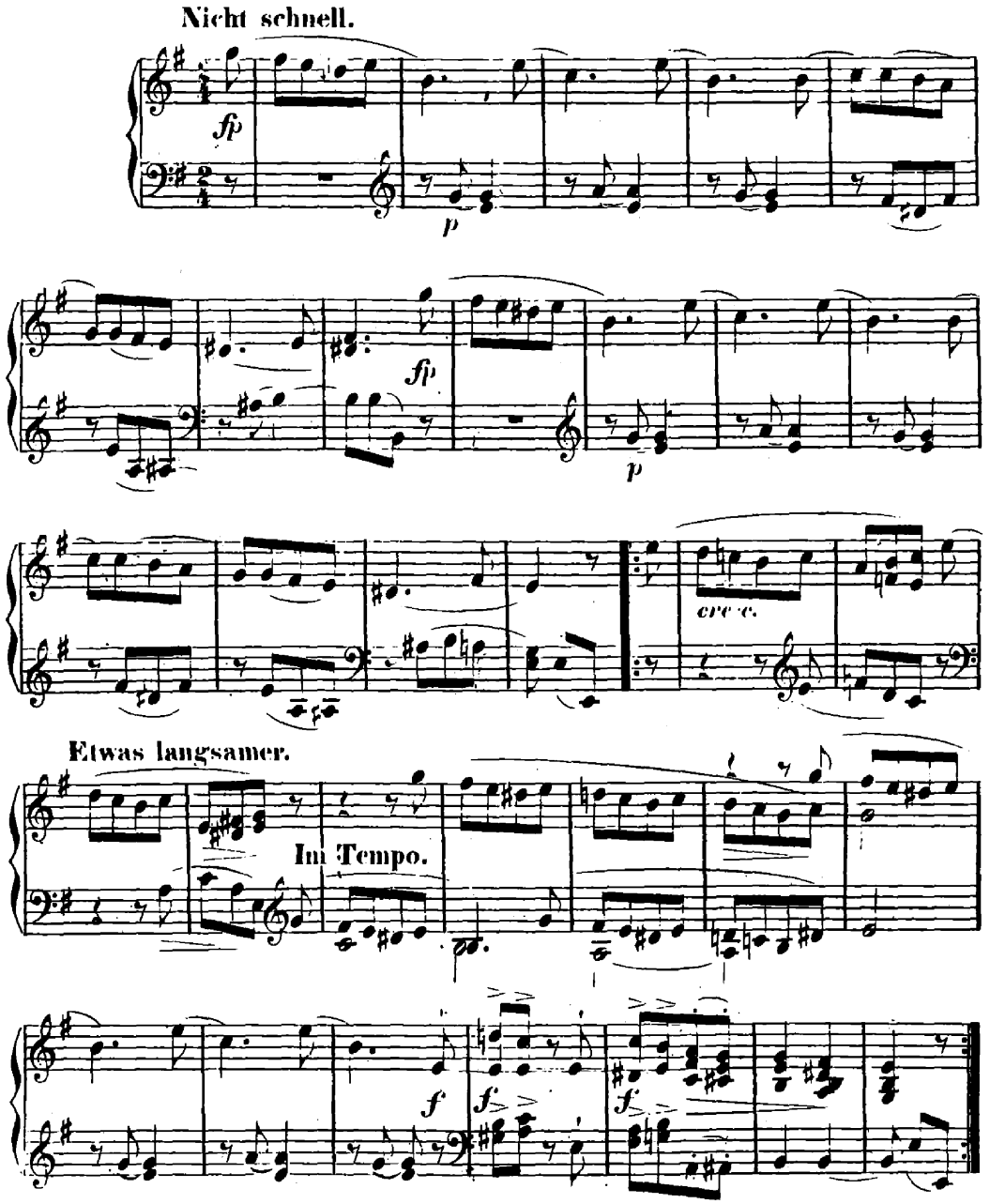

KLEINER MORGENWANDERER.

Frisch und kräftig.

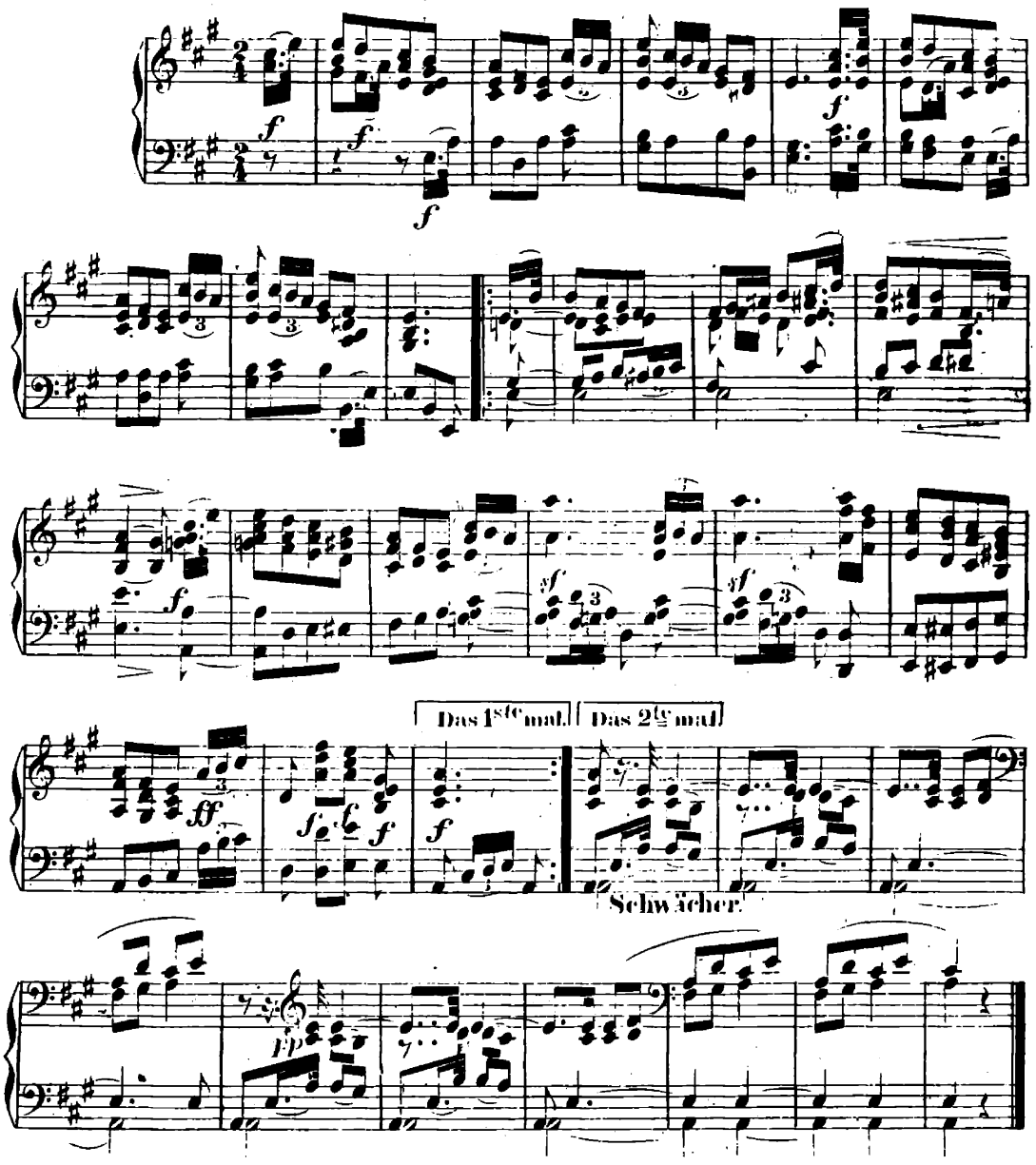

SCHNITTERLIEDCHEN.

Nicht sehr schnell.

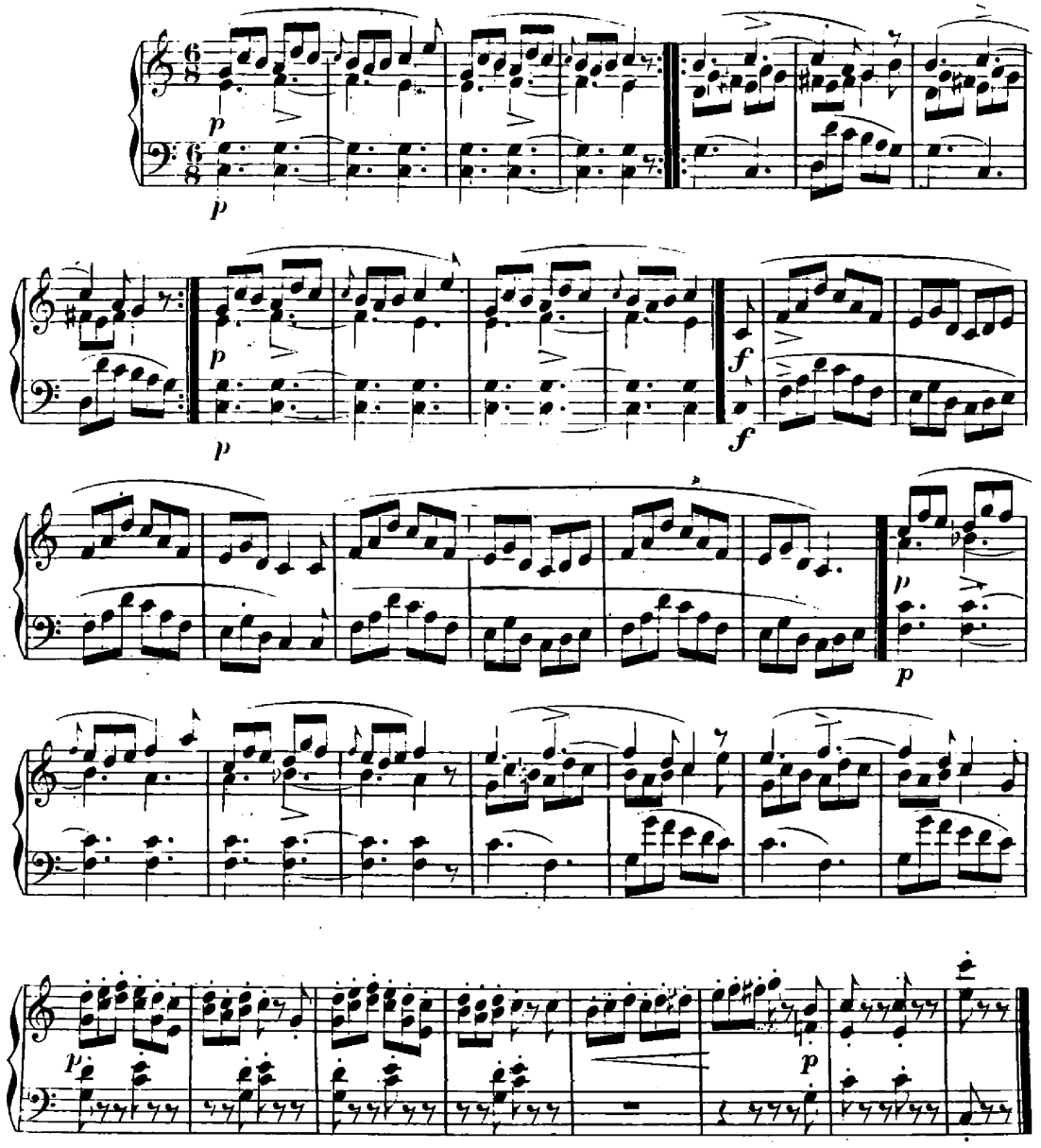

KLEINE ROMANZE.

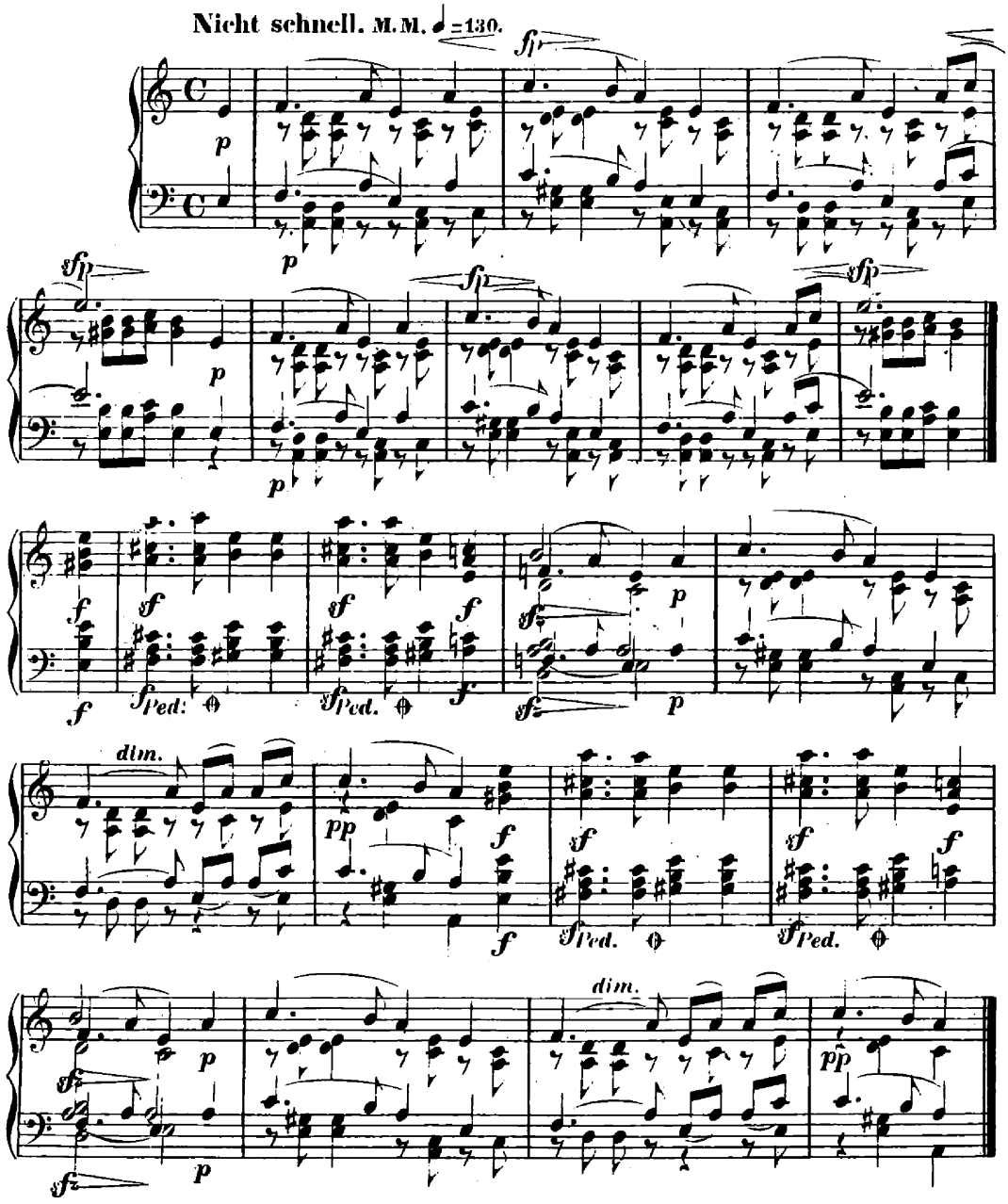

LÄNDLICHES LIED.

Im mässigen Tempo.

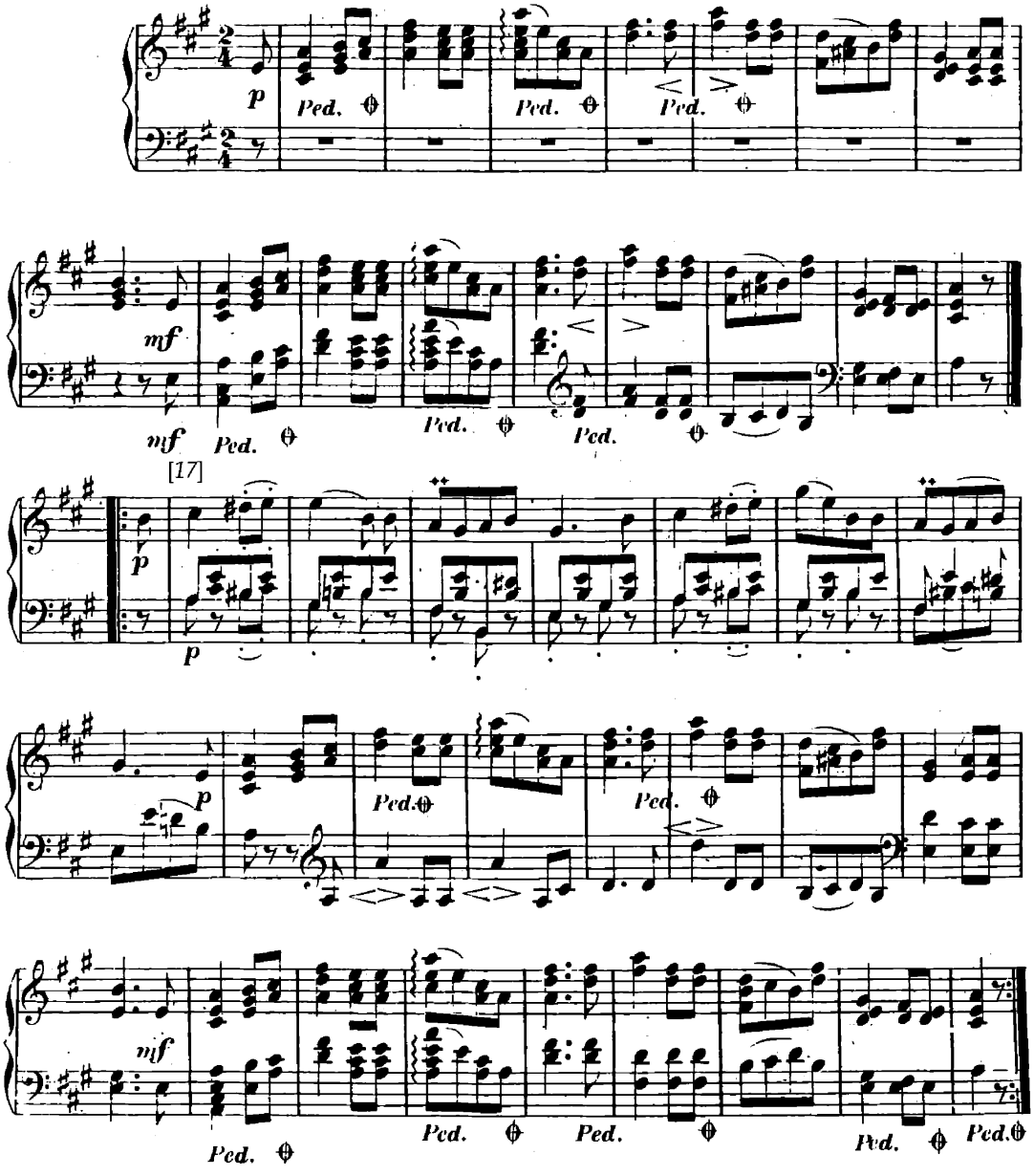

★ ★

★

Langsam und mit Ausdruck zu spielen. ♩= 88.

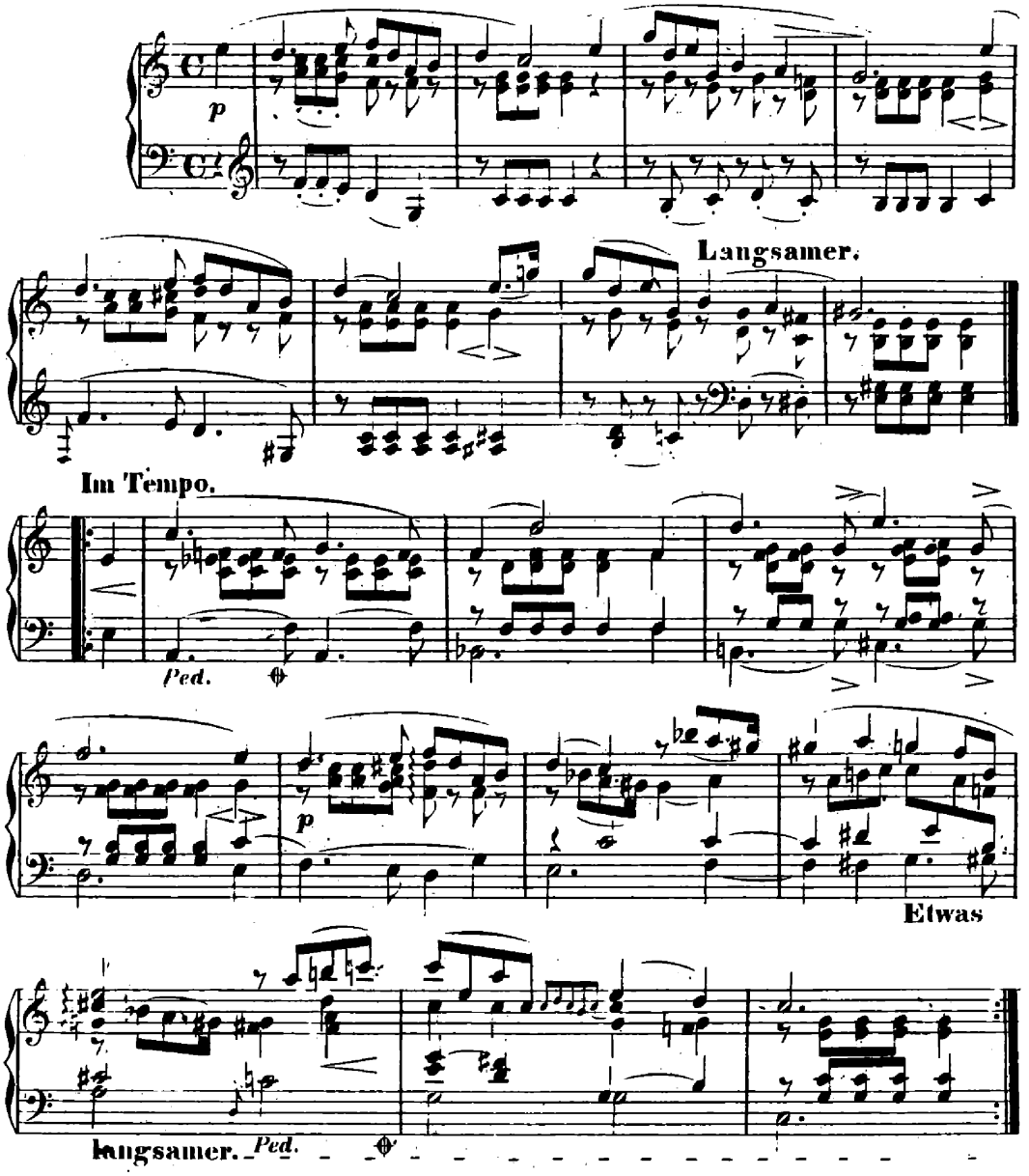

RUNDGESANG.

Mässig. Sehr gebunden zu spielen. M. M. ♩. = 72.

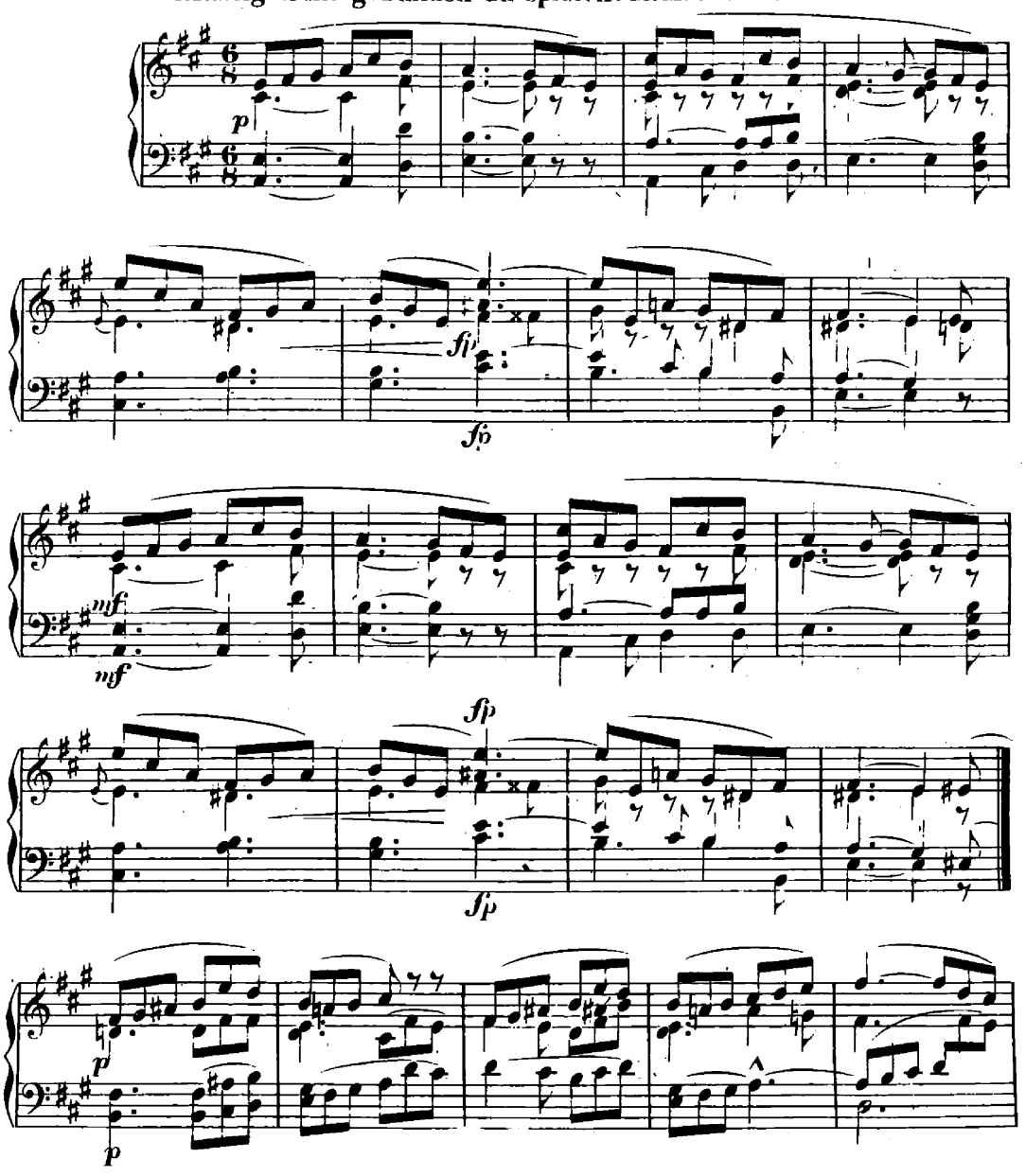

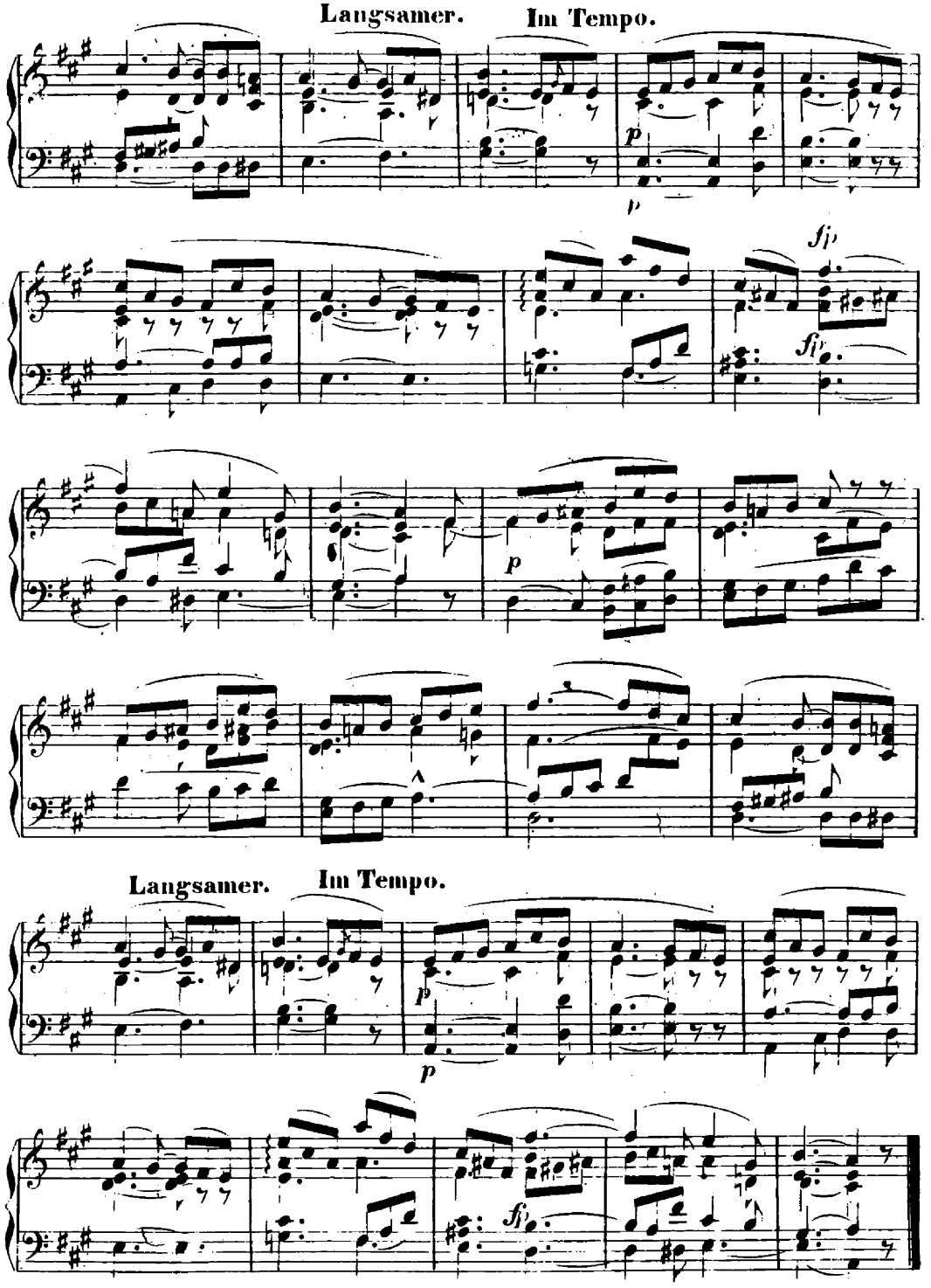
Langsamer.
Im Tempo.
p
fp
fp
p
Langsamer.
Im Tempo.
p
p
fp

REITERSTÜCK.

Kurz und bestimmt. M. M. ♩. = 100.

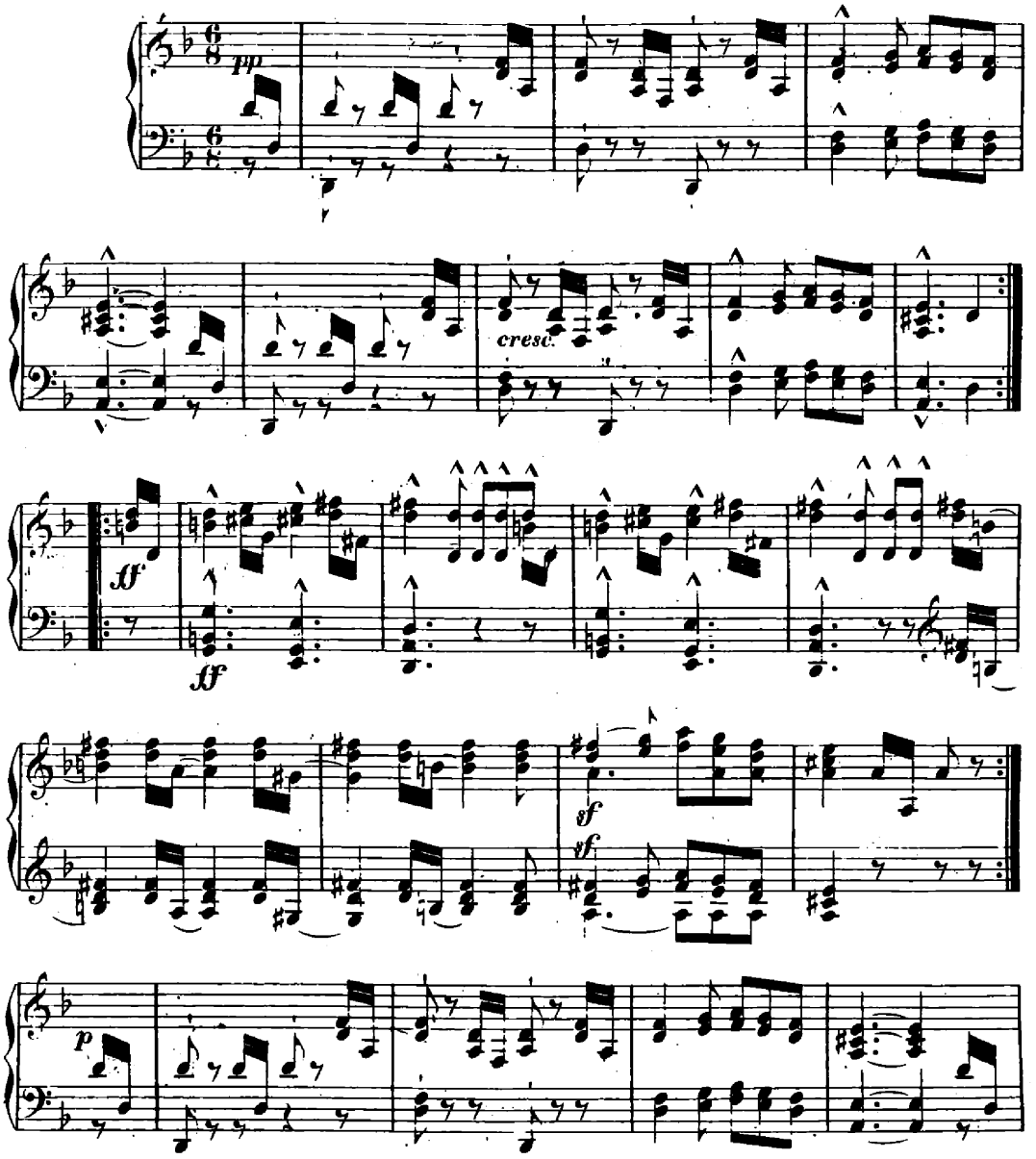

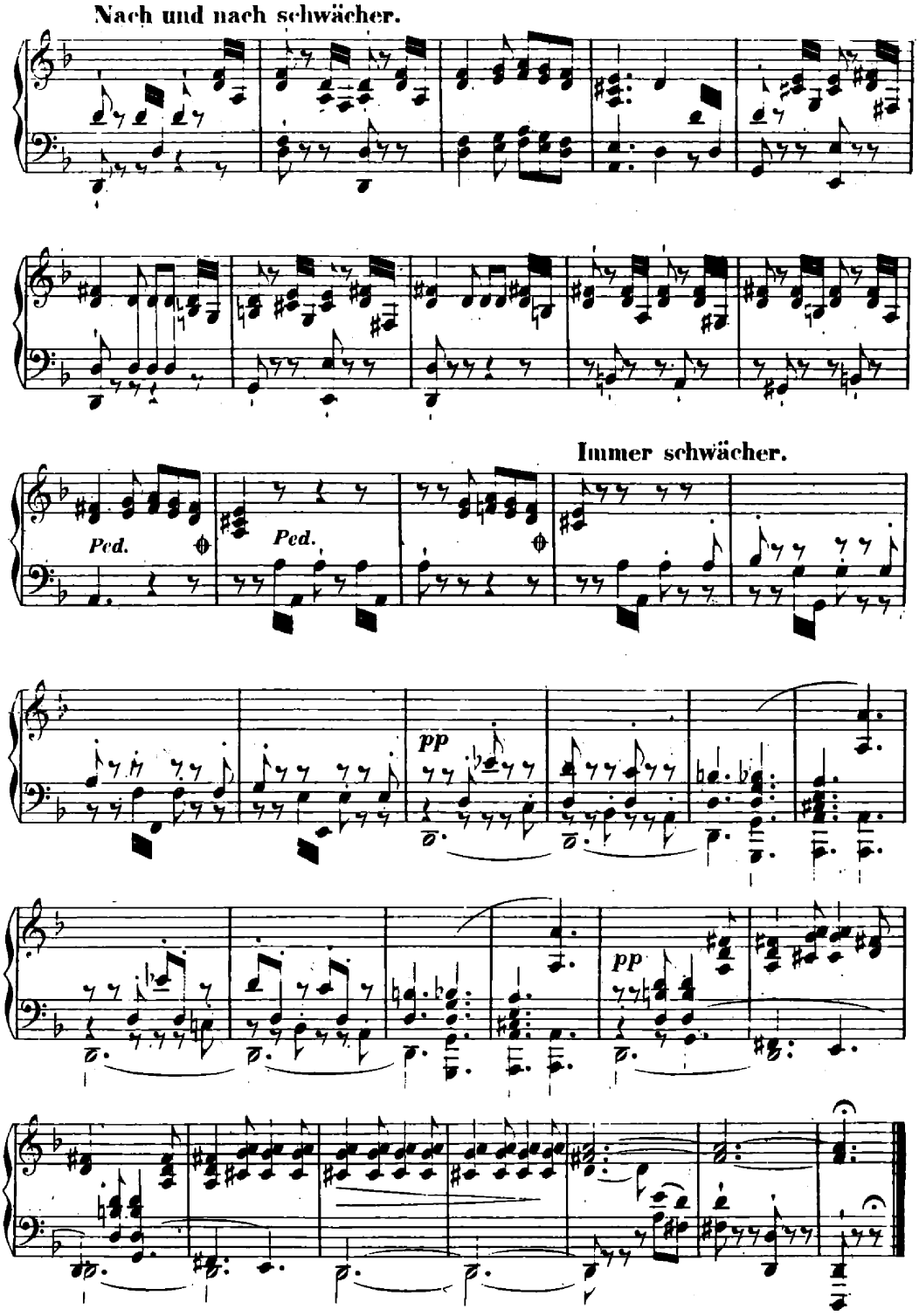
Nach und nach schwächer.
Immer schwächer.
Ped.
Ped.
pp
pp

ERNDTELIEDCHEN.

Mit fröhlichem Ausdruck.

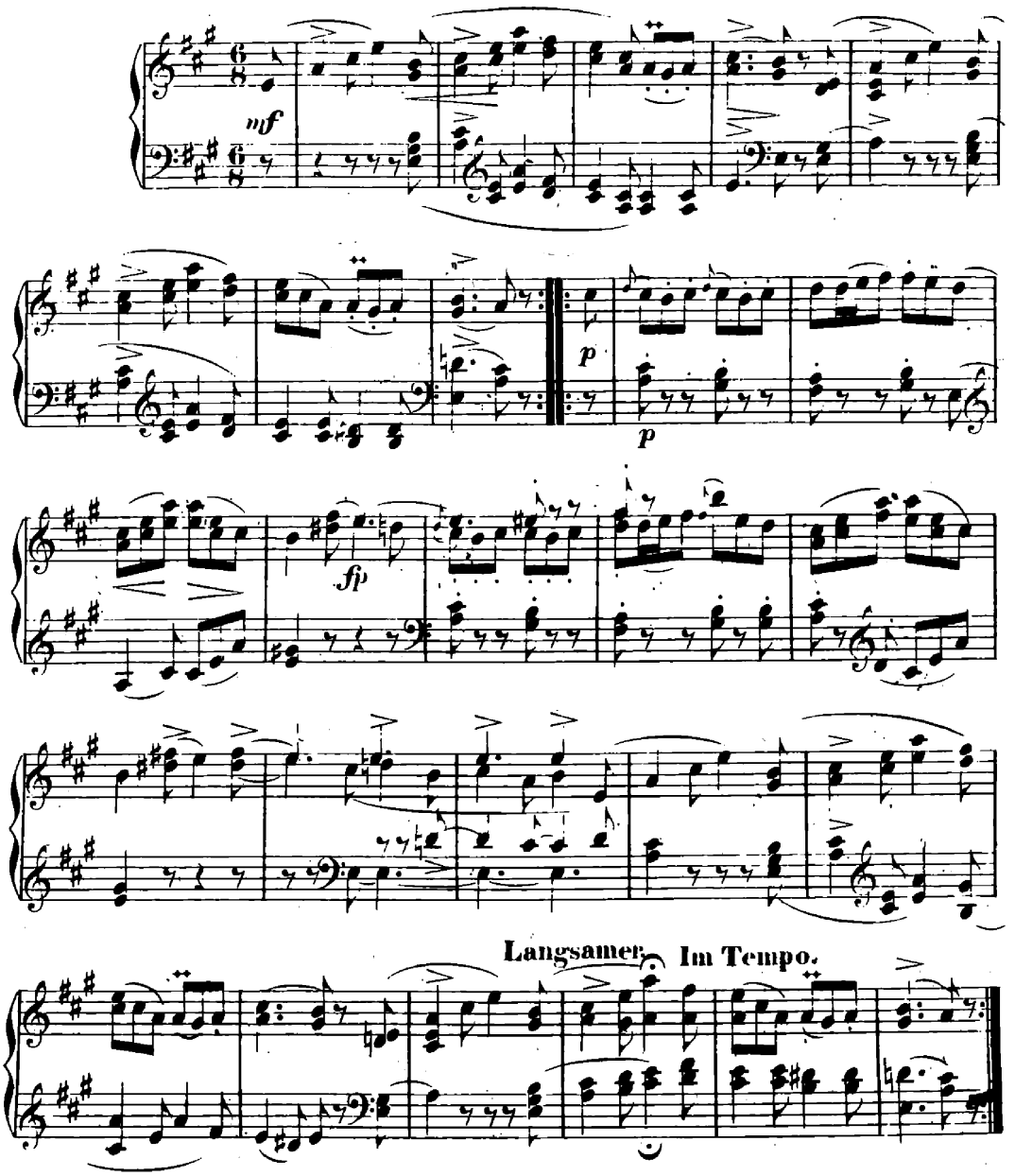

NACHKLÄNGE AUS DEM THEATER.

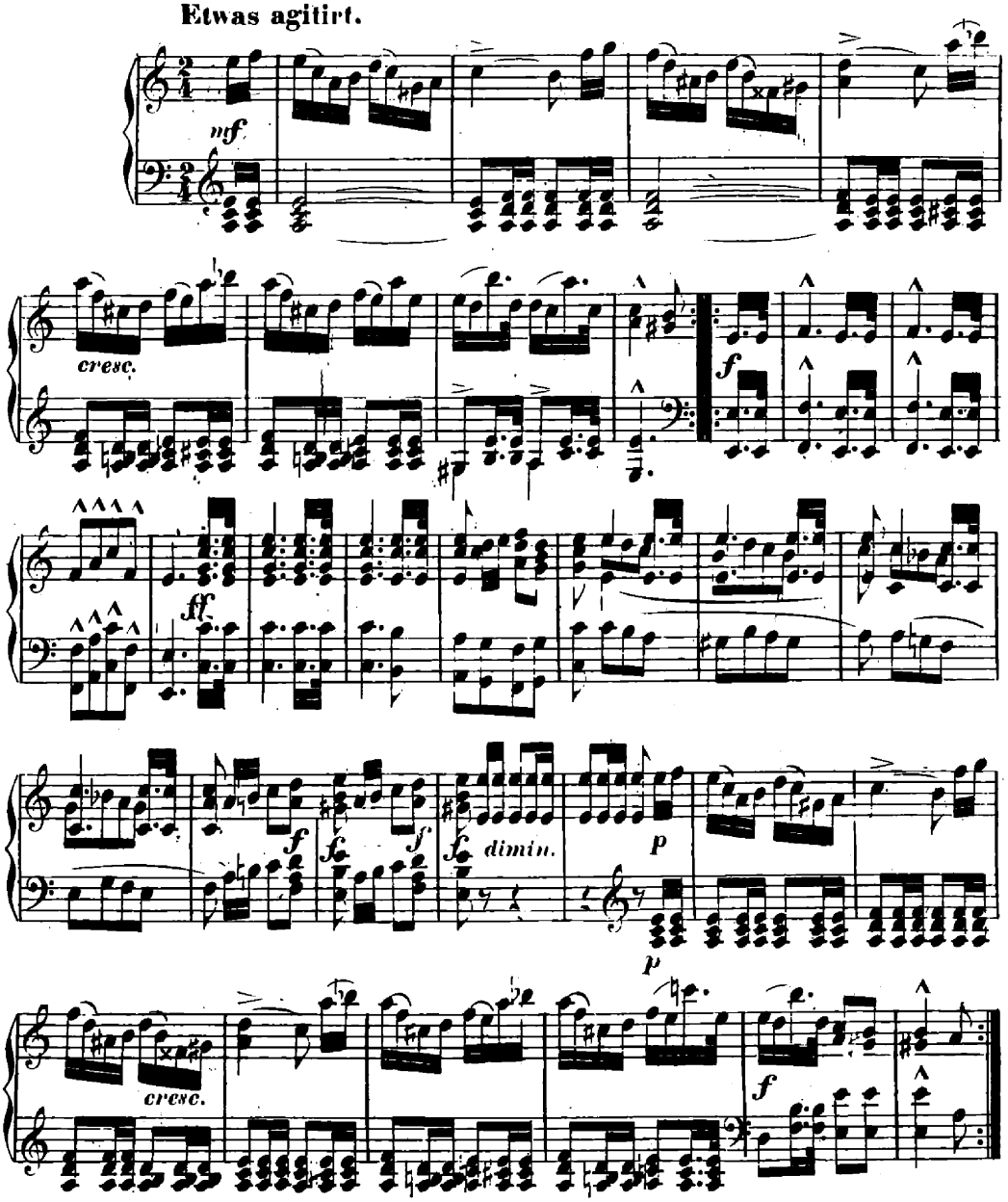

★ ★

★

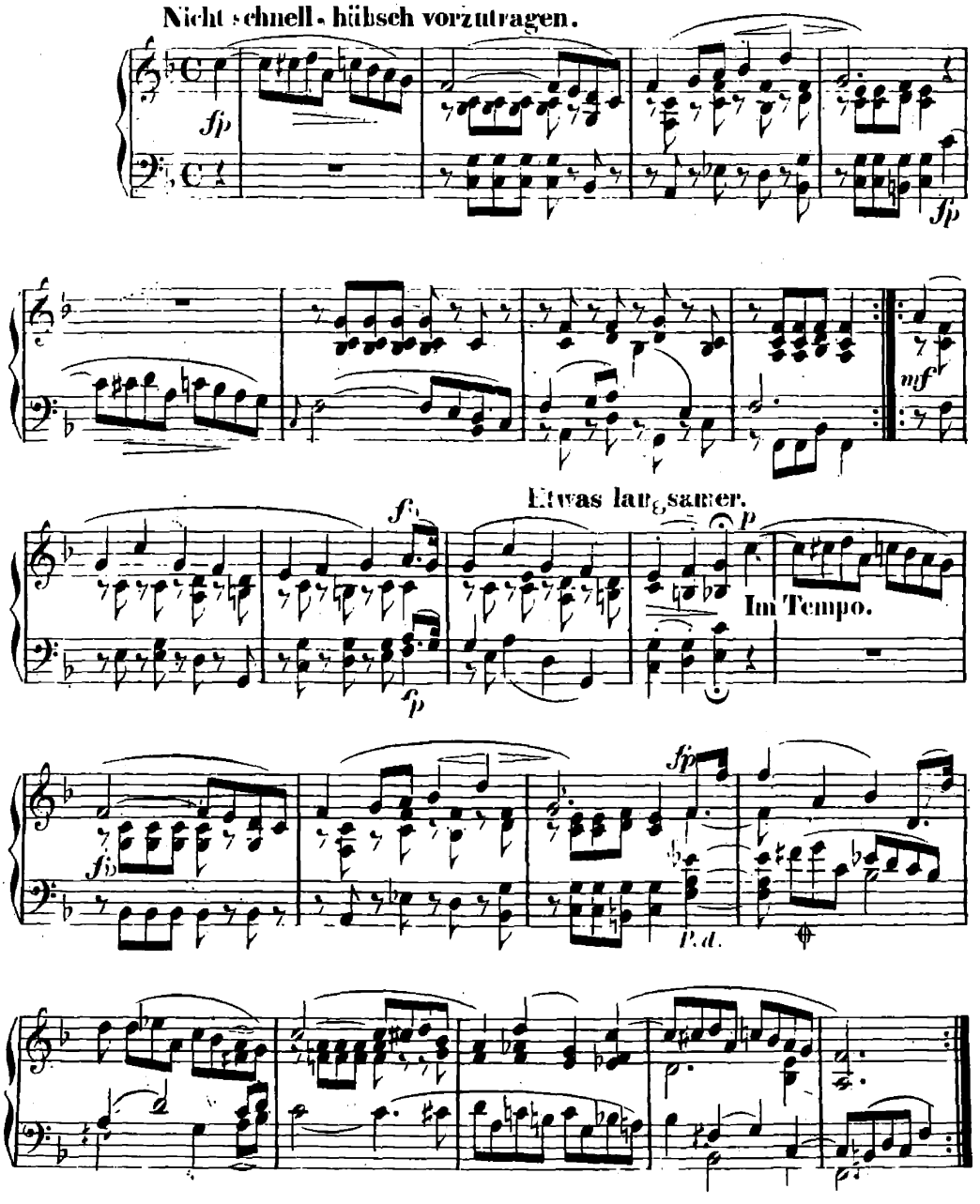
Nicht schnell, hübsch vorzutragen.
fp
fp
mf
fp
Etwas langsamer.
p
Im Tempo.
fp
fp
Ped.

CANONISCHES LIEDCHEN.

Nicht schnell und mit innigem Ausdruck.

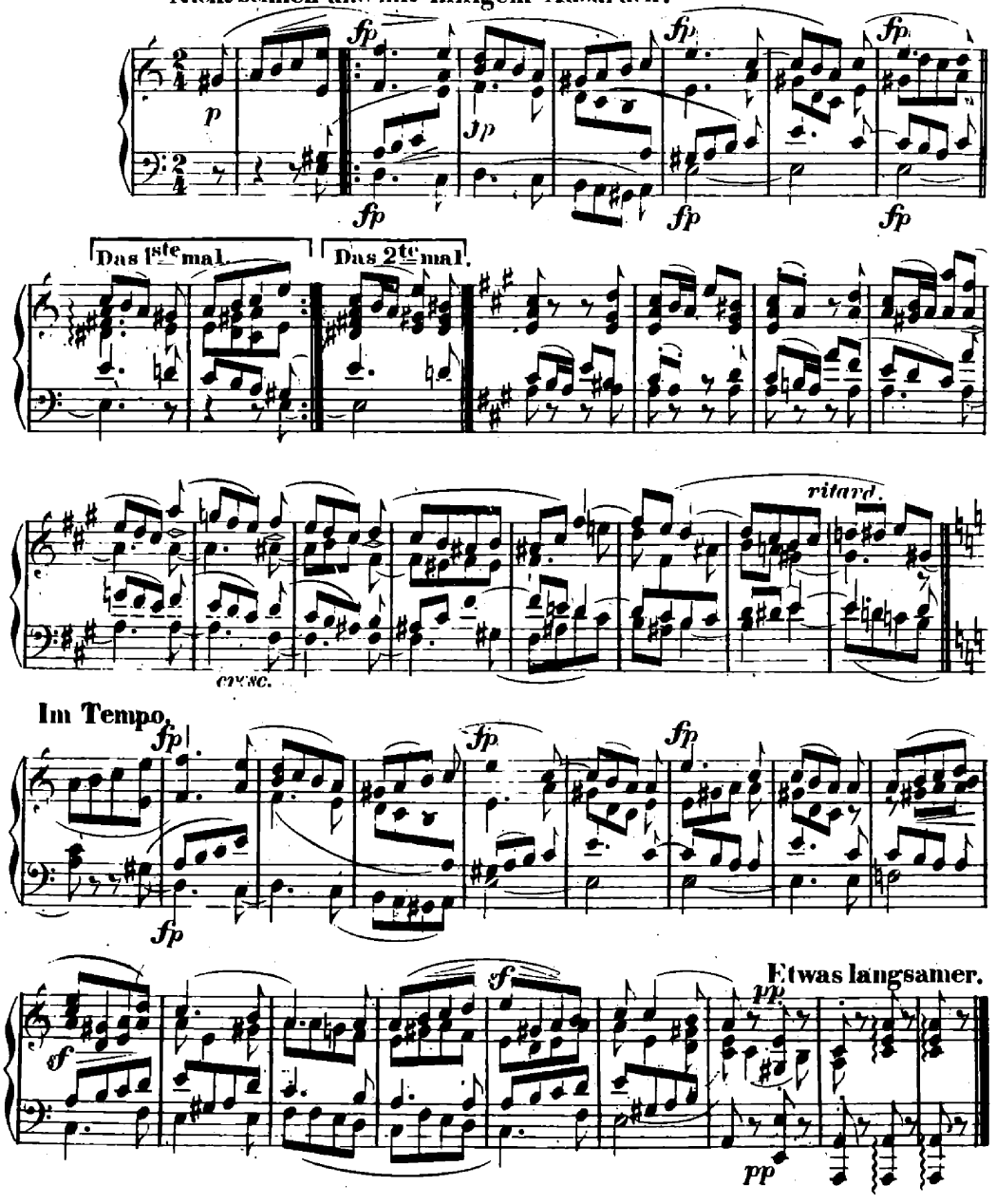

ERINNERUNG.

(4. November 1847.)

Nicht schnell und sehr gesangvoll zu spielen.

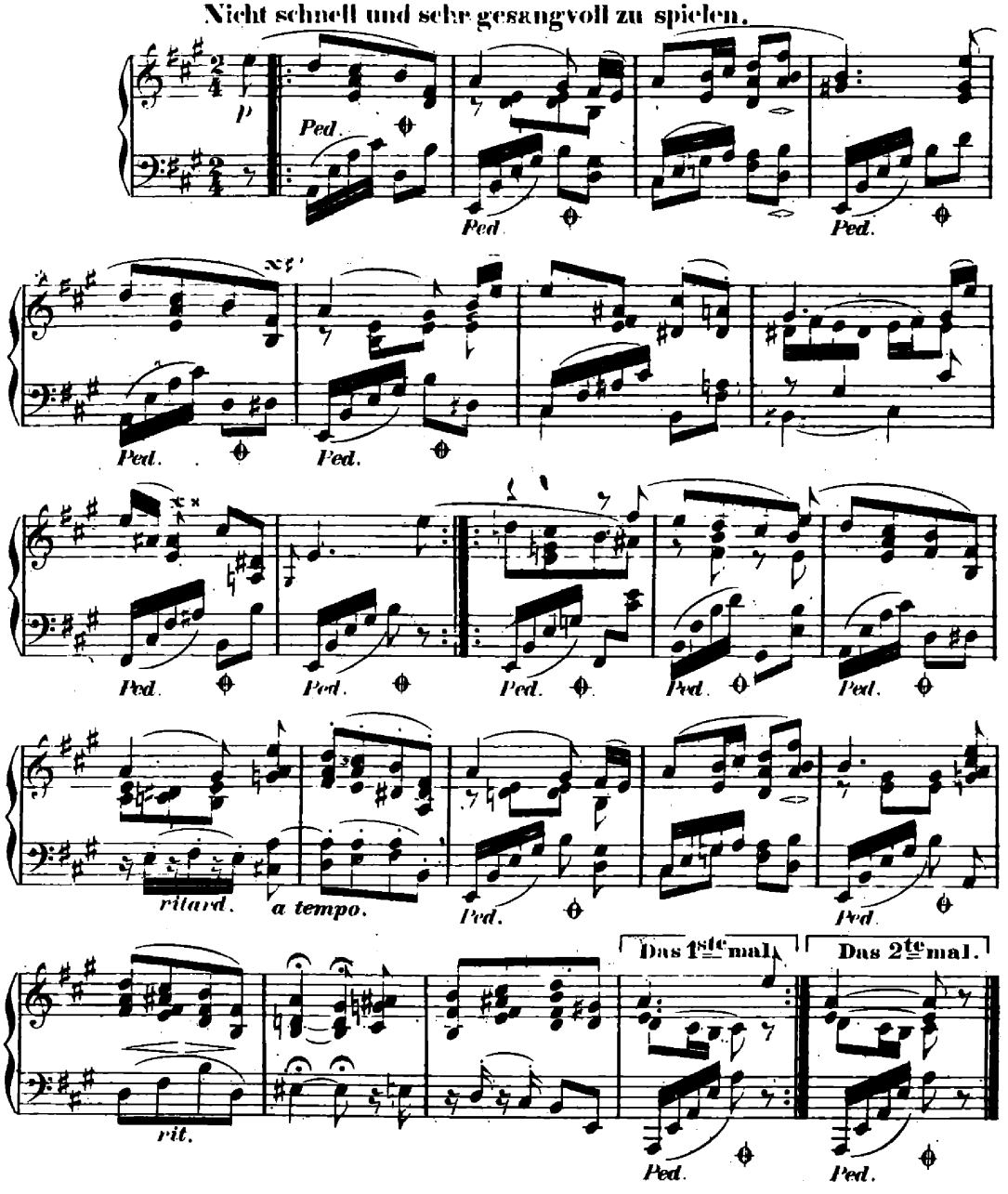

FREMDER MANN.

Stark und kräftig zu spielen. M. M. ♩ = 144.

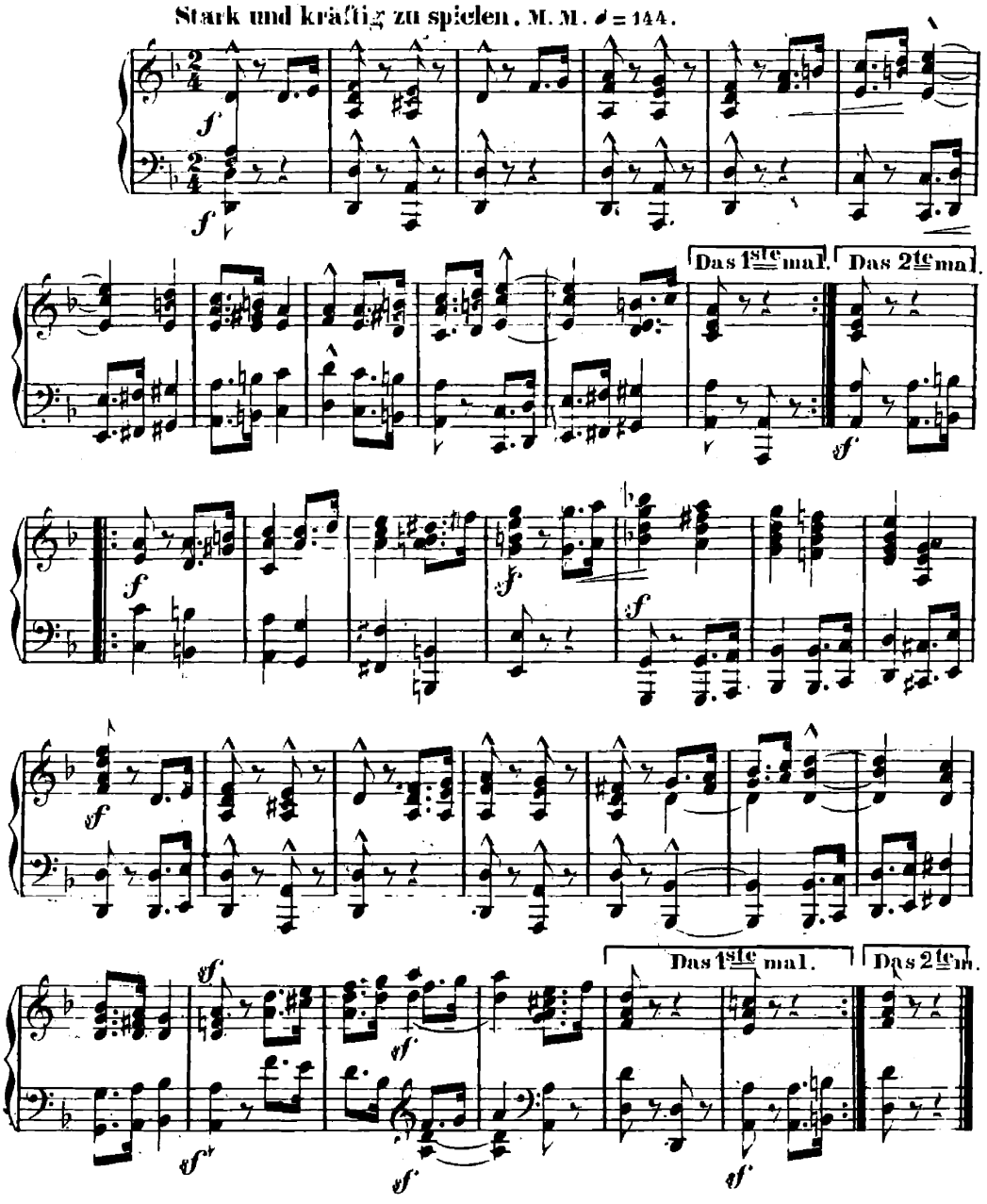

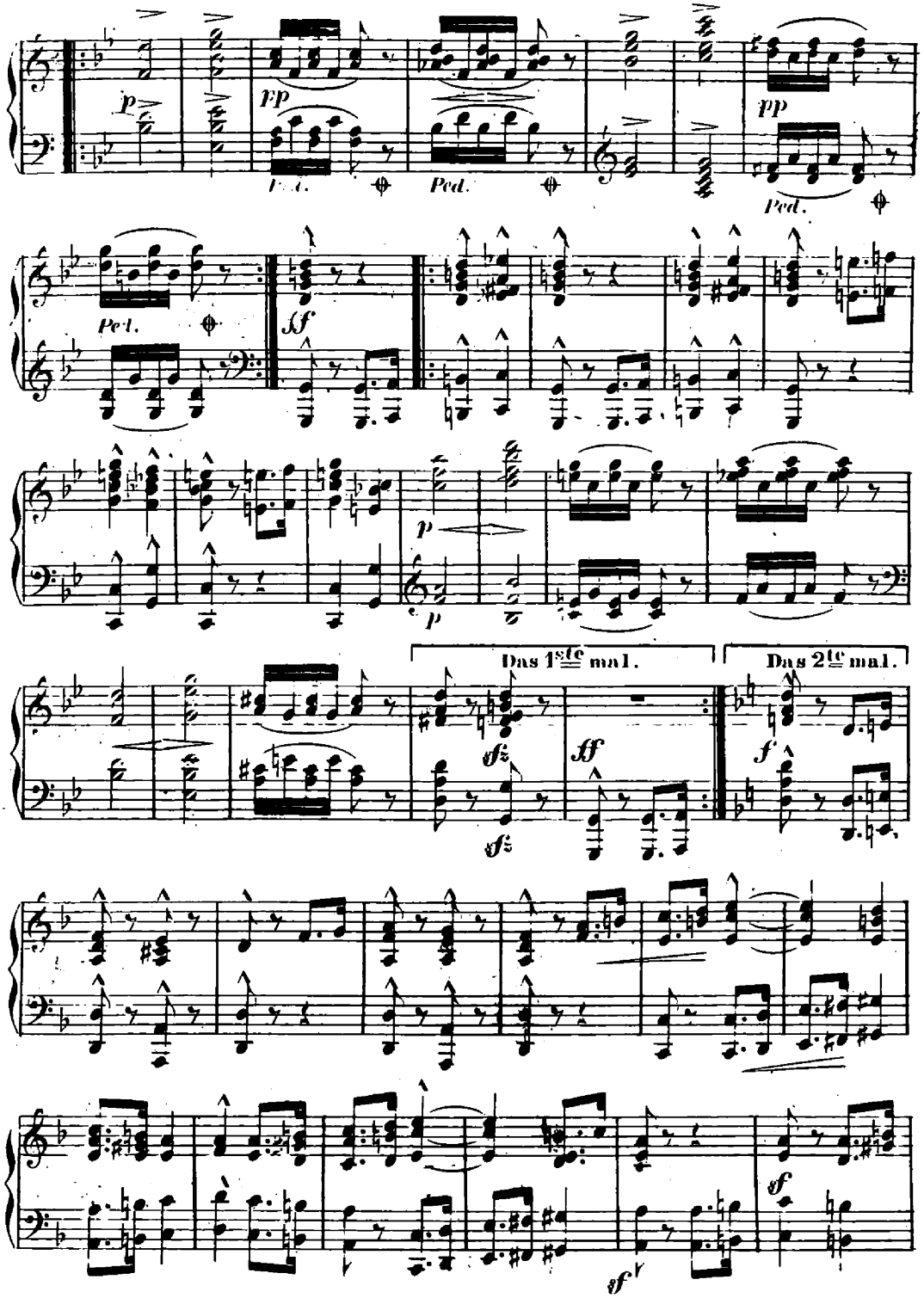
Ped.
Das 1ste mal.
Das 2te mal.

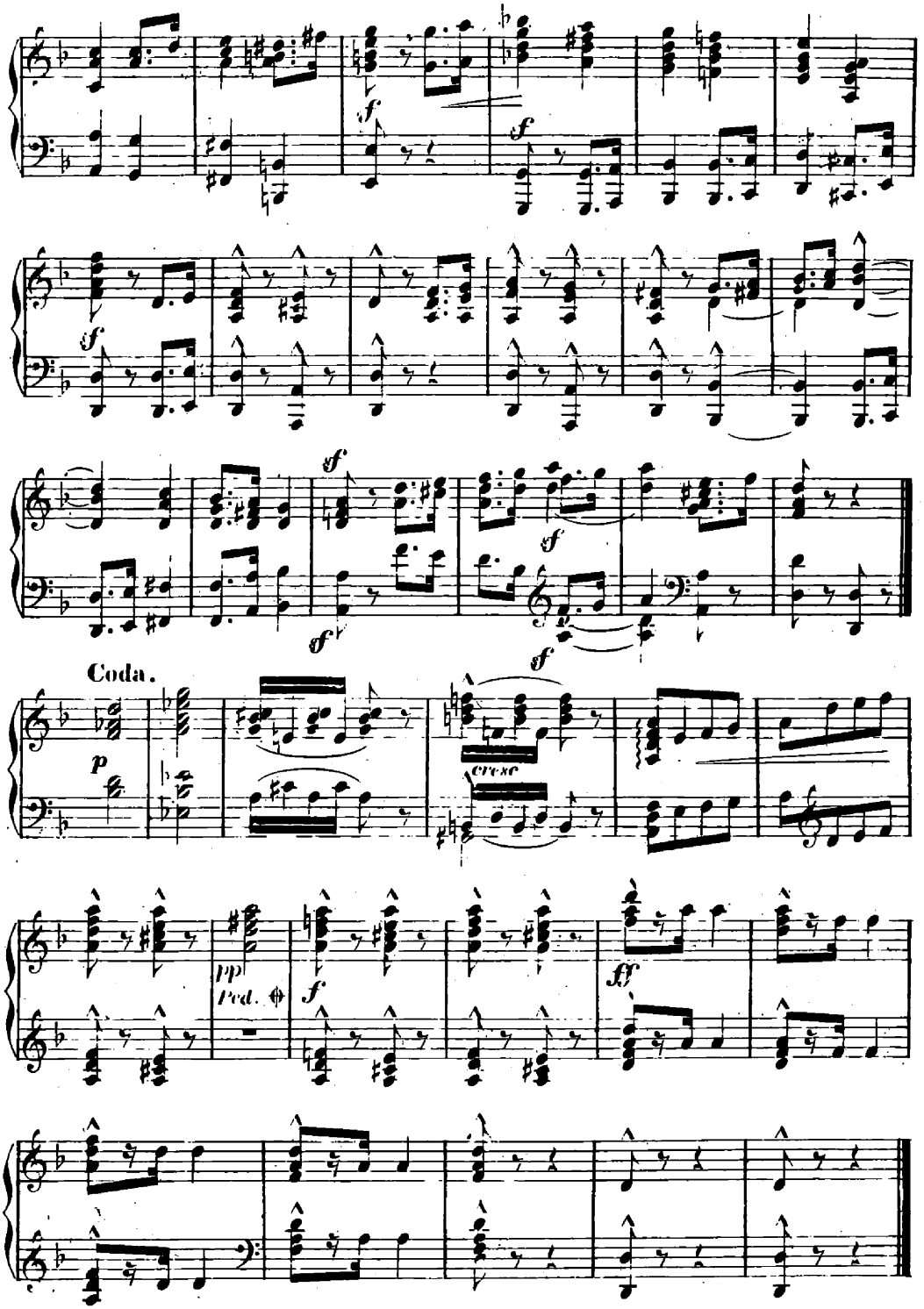
Coda.
cresc

★ ★

★

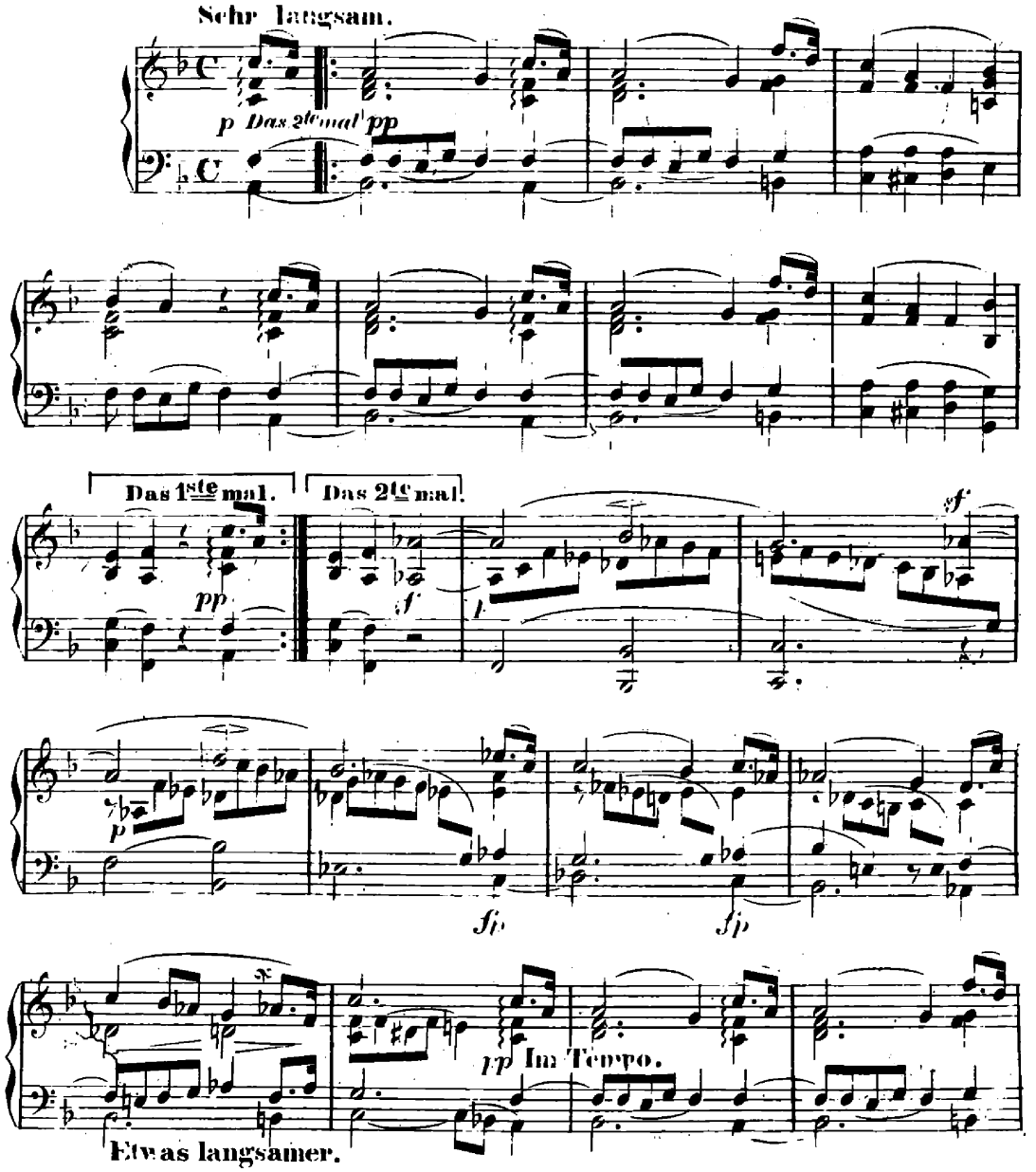
Sehr langsam.
p Das 2te mal pp
Das 1ste mal.
Das 2te mal.
pp
sf
p
fp
fp
pp Im Tempo.
Etwas langsamer.

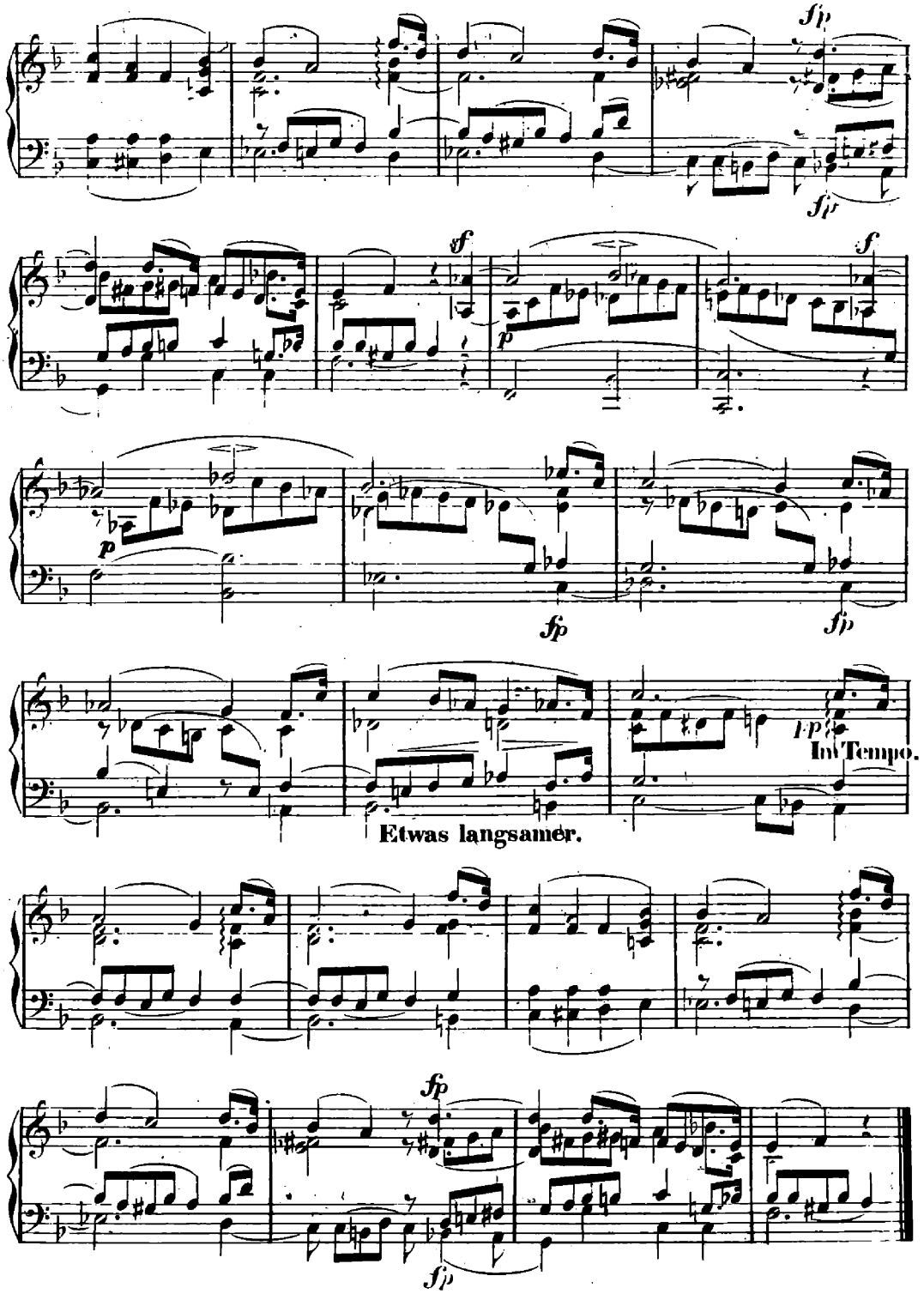
sfp
sfp
sf
p
sf
p
sfp
sfp
pp
In Tempo.
Etwas langsamer.
sfp
sfp

KRIEGSLIED.

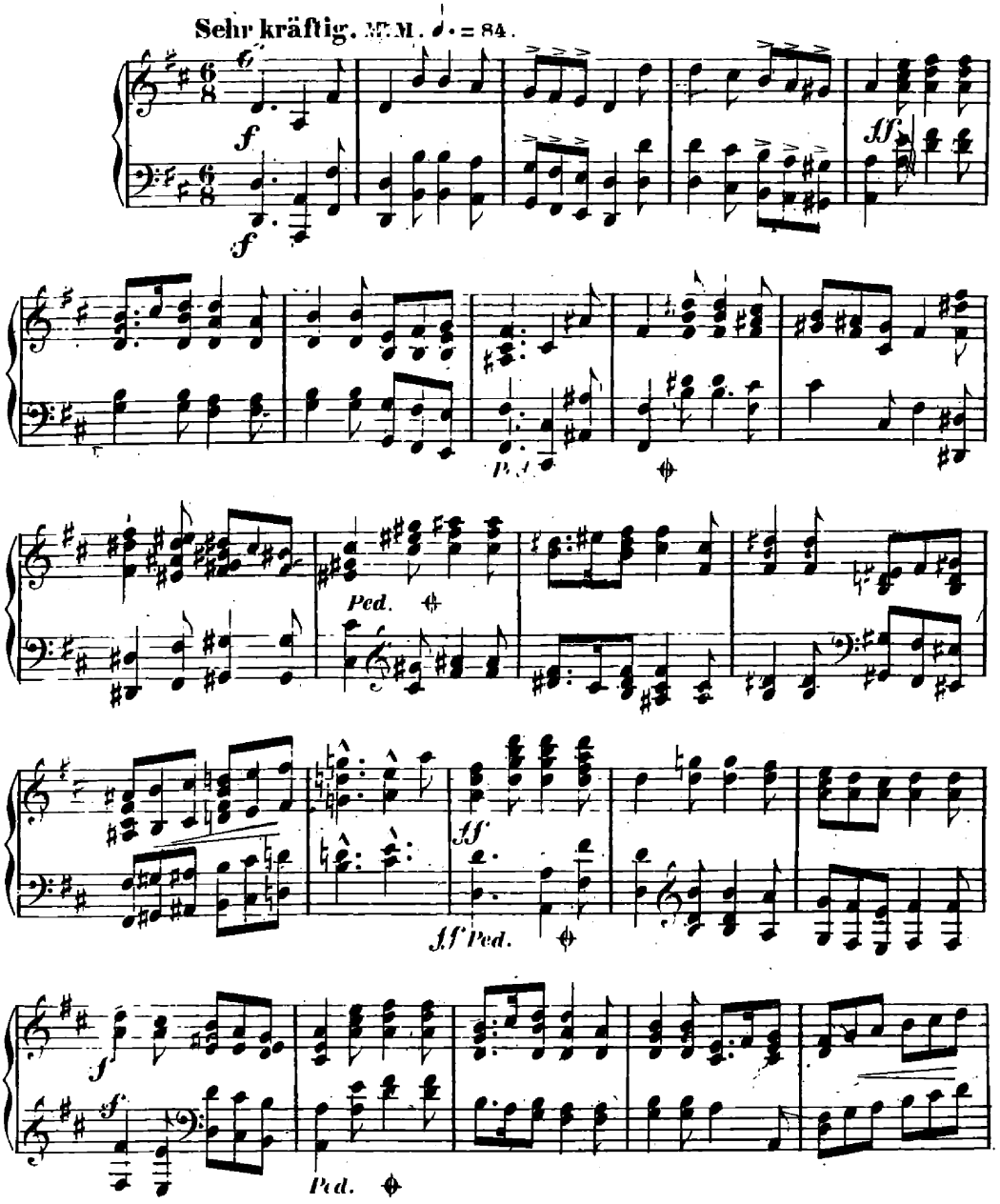

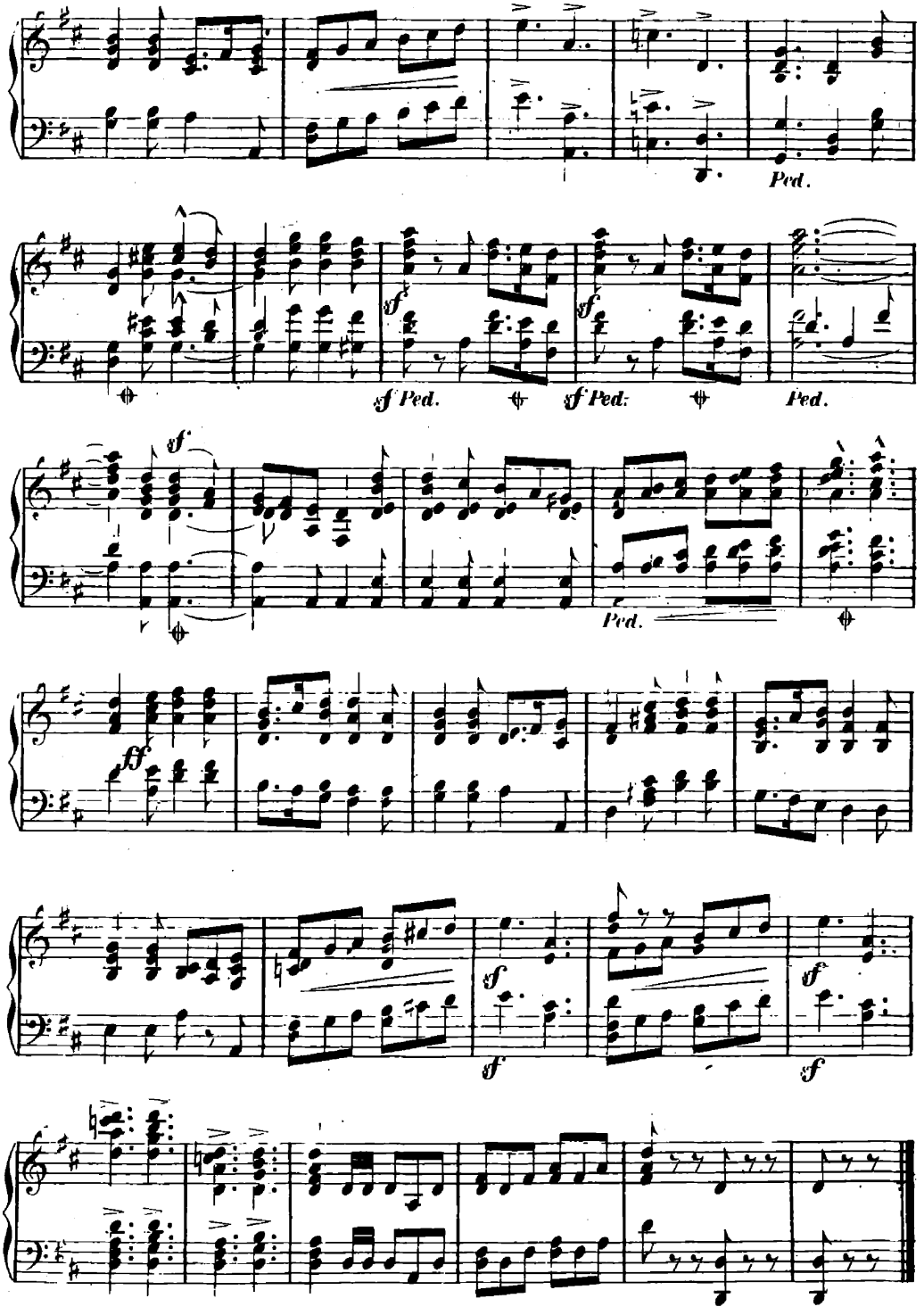
Ped.
sf Ped.
sf Ped.
Ped.
sf
Ped.
ff
sf
sf
sf
sf

SHEHERAZADE.

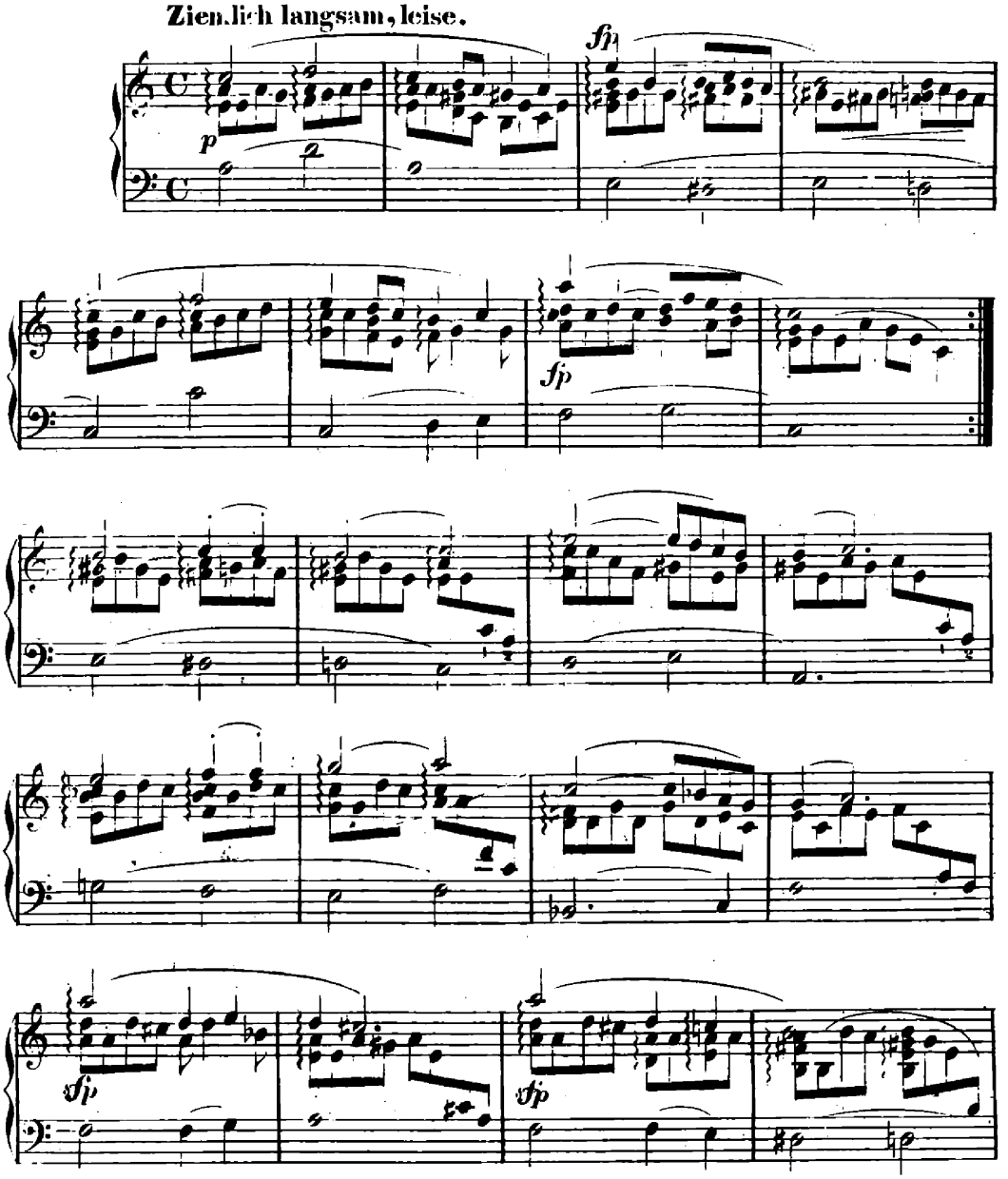

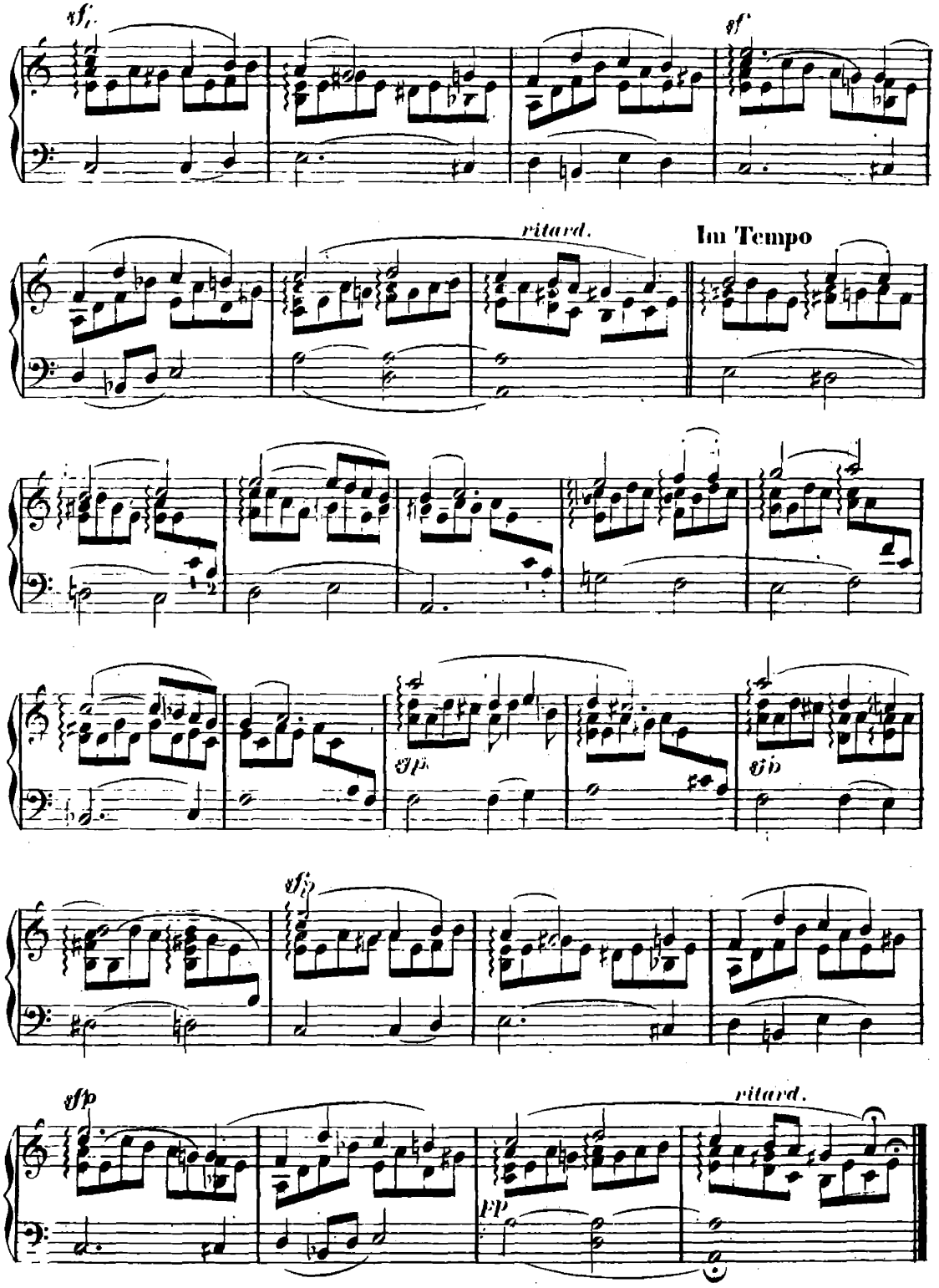
sf.
sf
ritard.
Im Tempo
sfp
sfp
sfp
ritard.
pp

„Weinlesezeit —
Fröhliche Zeit!“ —

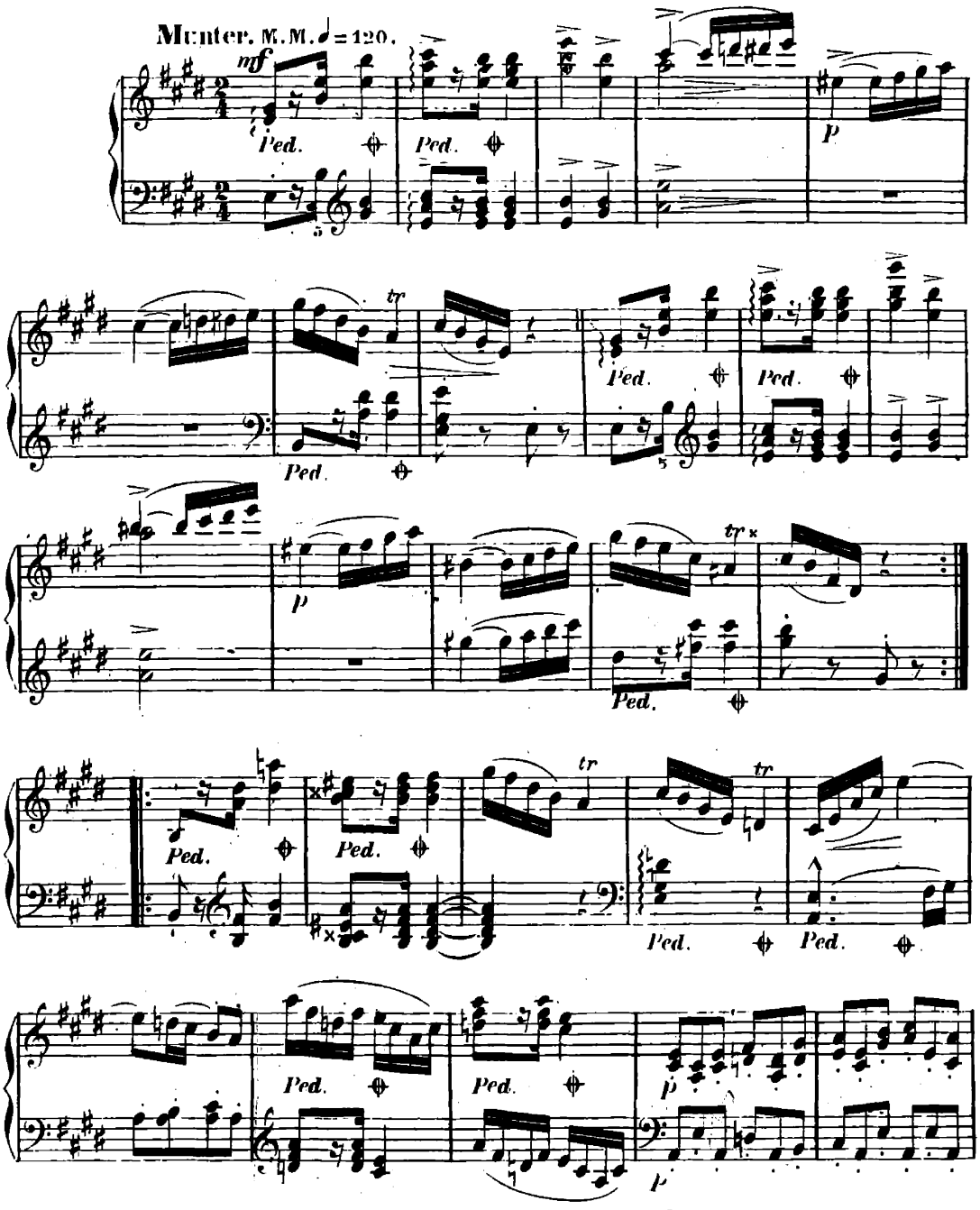

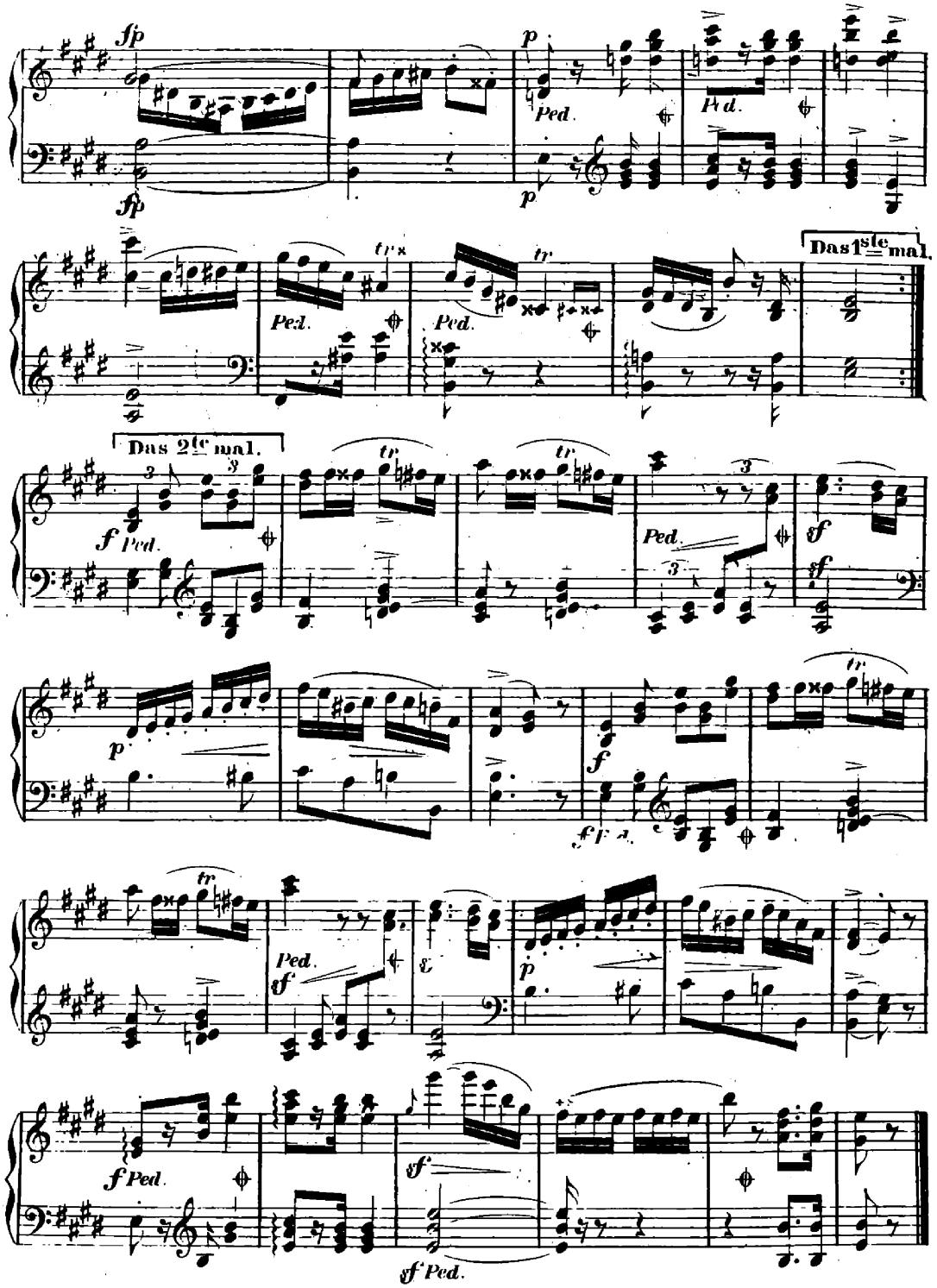
fp
p
Ped.
Das 1ste mal.
Das 2te mal.
f Ped.
sf
f Ped.
sf Ped.

THEMA.

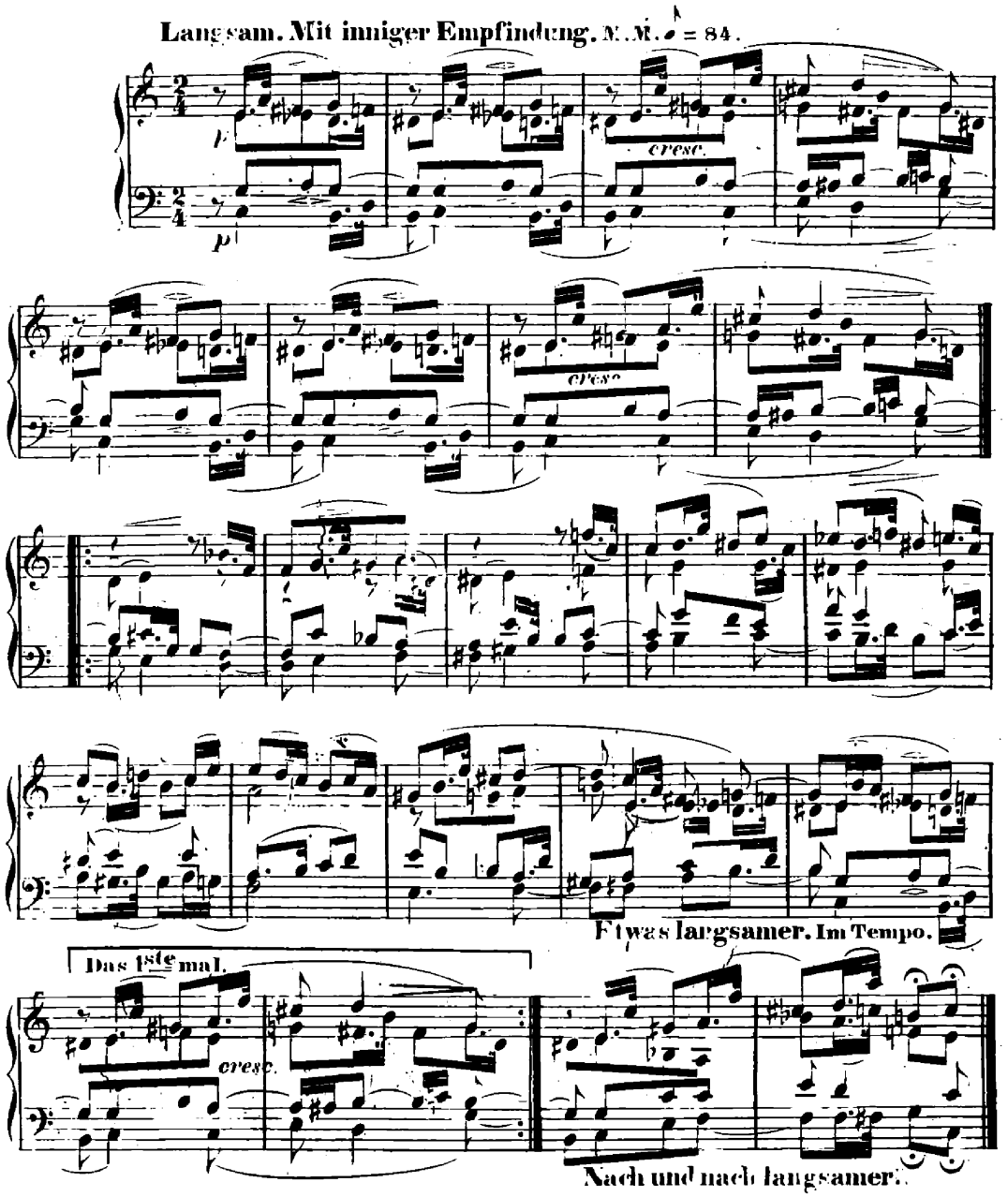
Langsam. Mit inniger Empfindung. M. M. ♩ = 84.
p
cresc.
p
cresc.
Etwas langsamer. Im Tempo.
Das 1ste mal.
cresc.
Nach und nach langsamer.

MIGNON.

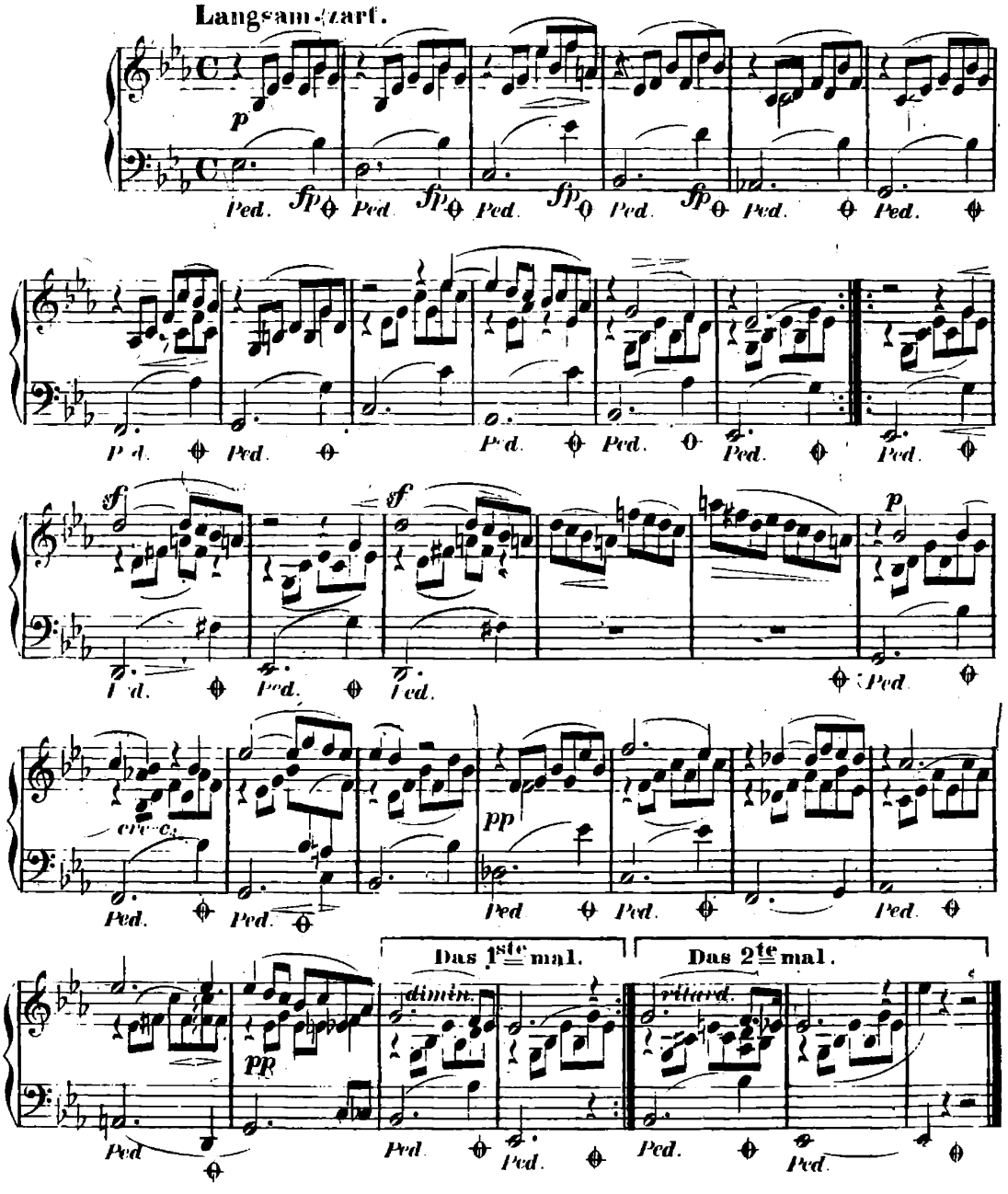
Langsam-zart.
p
fp
Ped.
sf
cresc.
pp
Das 1ste mal.
dimin.
Das 2te mal.
ritard.

LIED ITALIENISCHER MARINARI.

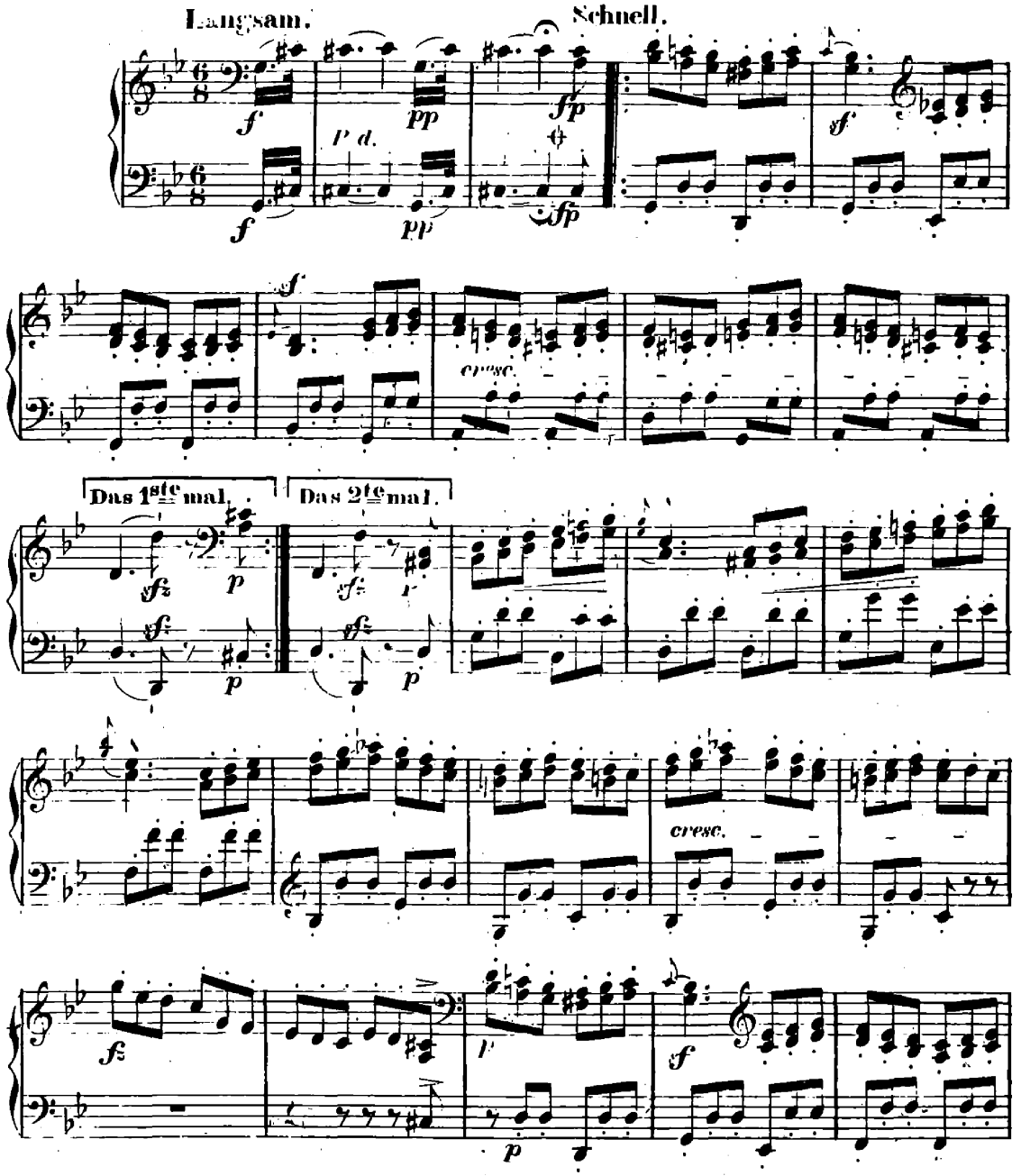

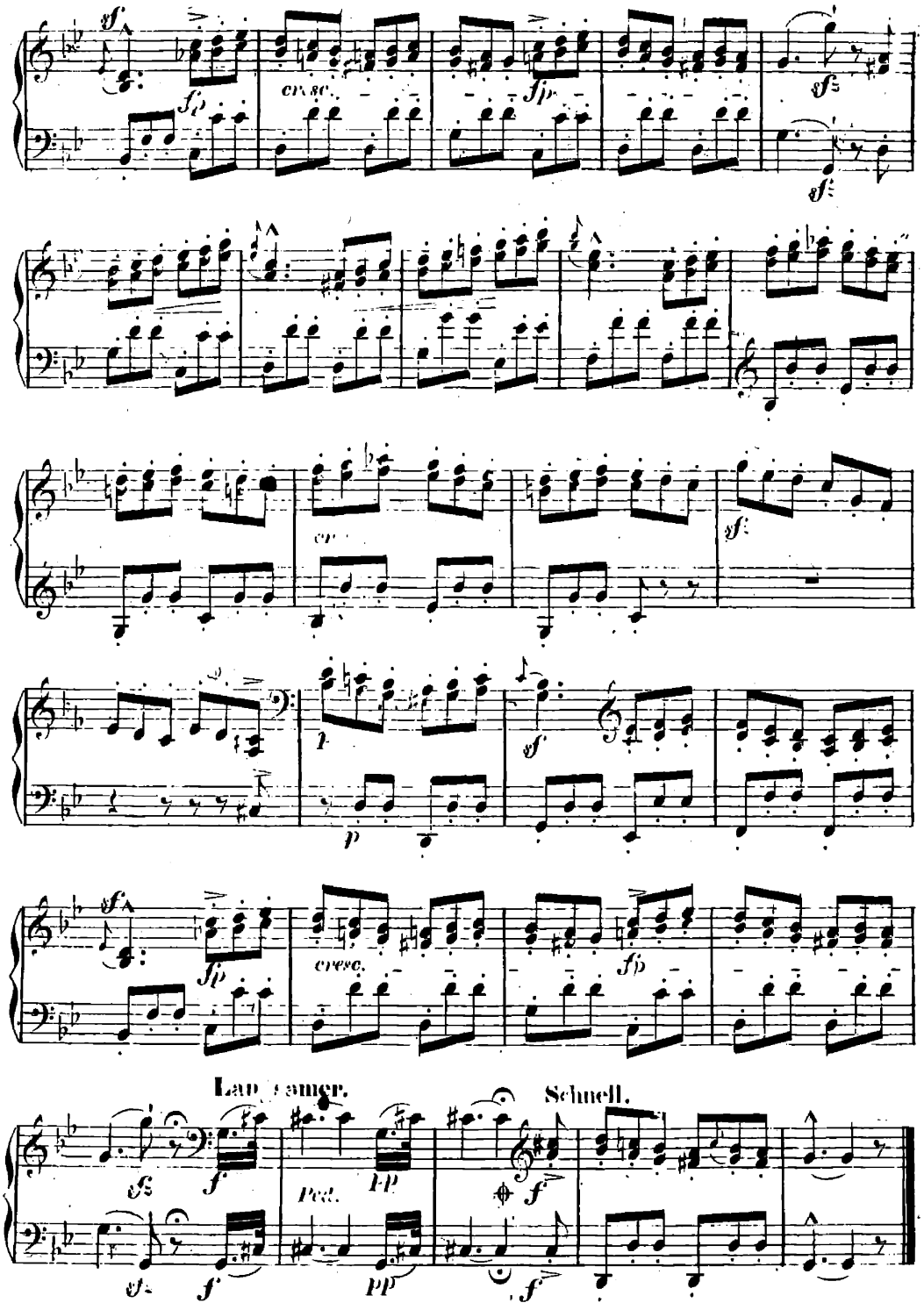
cresc.
cresc.
Langsamer.
Schnell.
Ped.

MATROSENLIED.

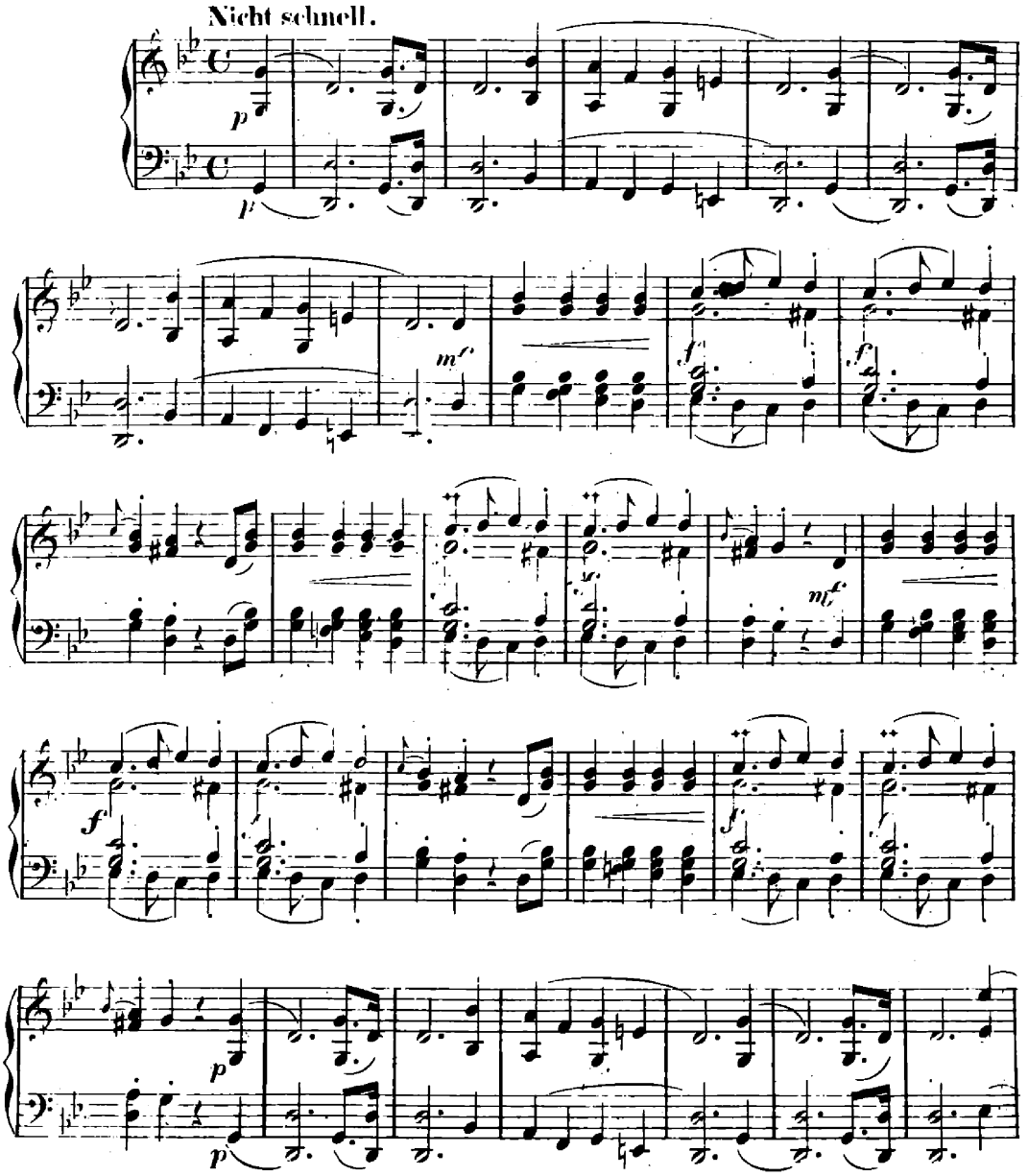

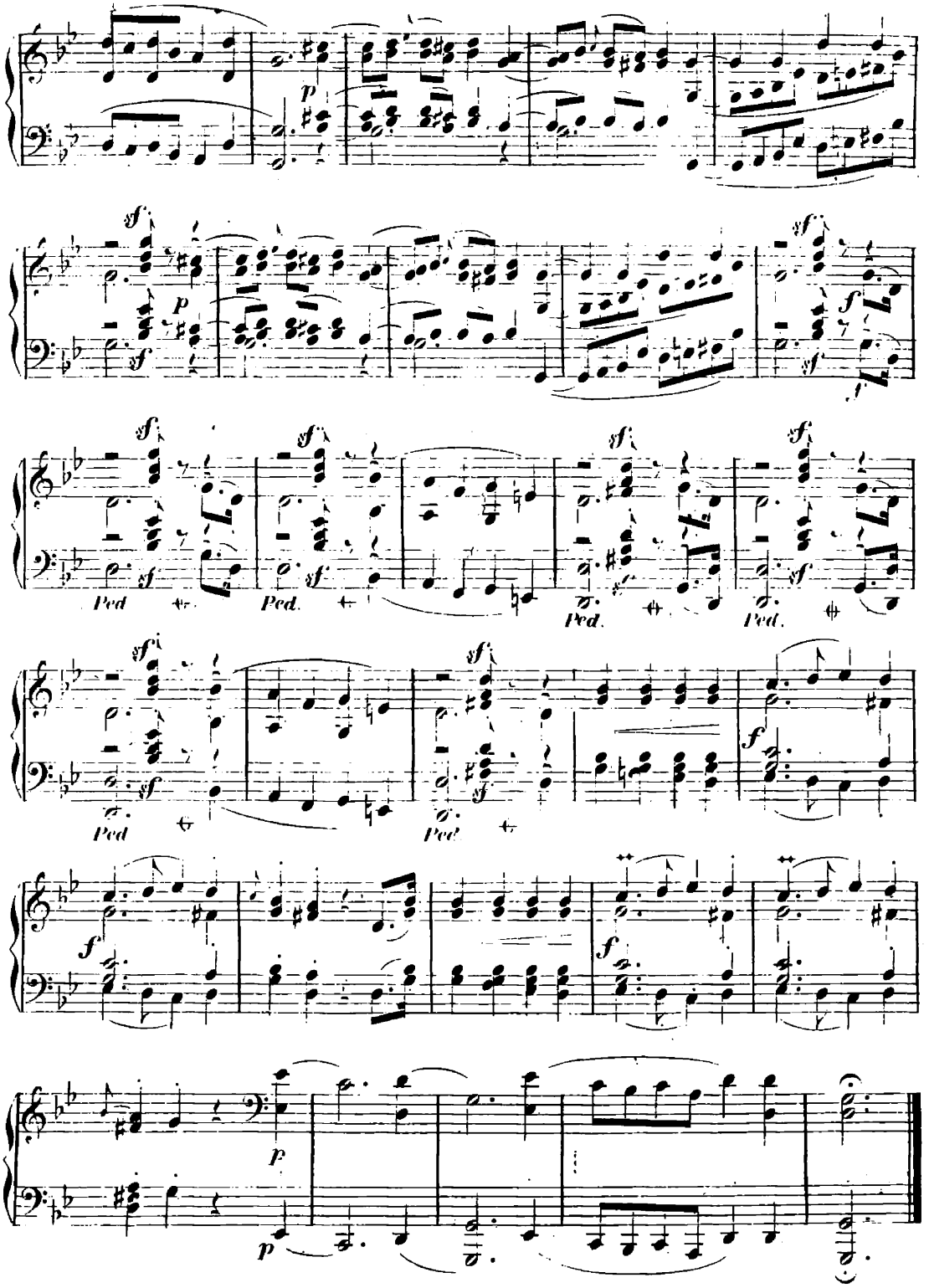
p
sf
Ped.
f

WINTERSZEIT.

1.

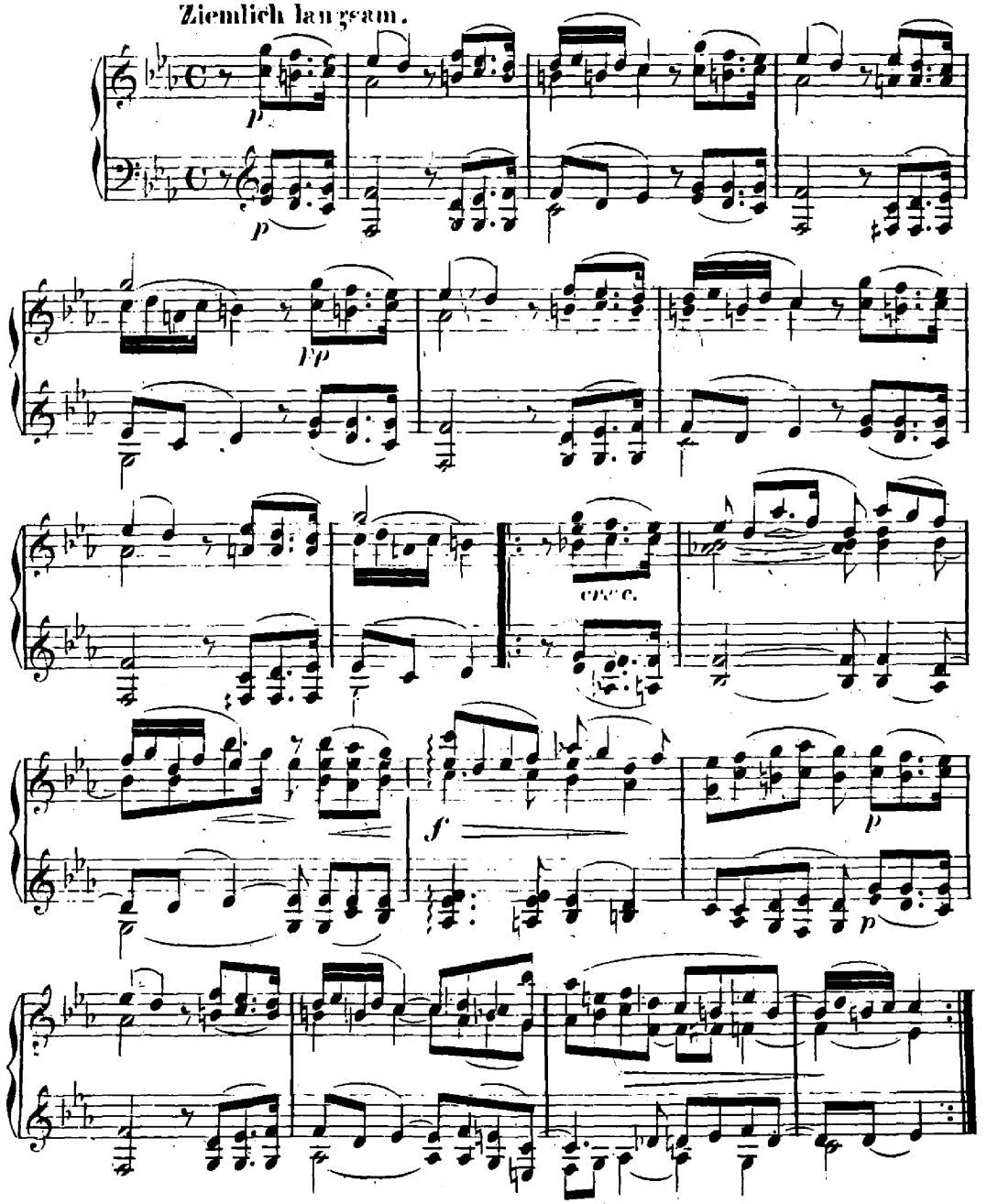

WINTERSZEIT.

II.

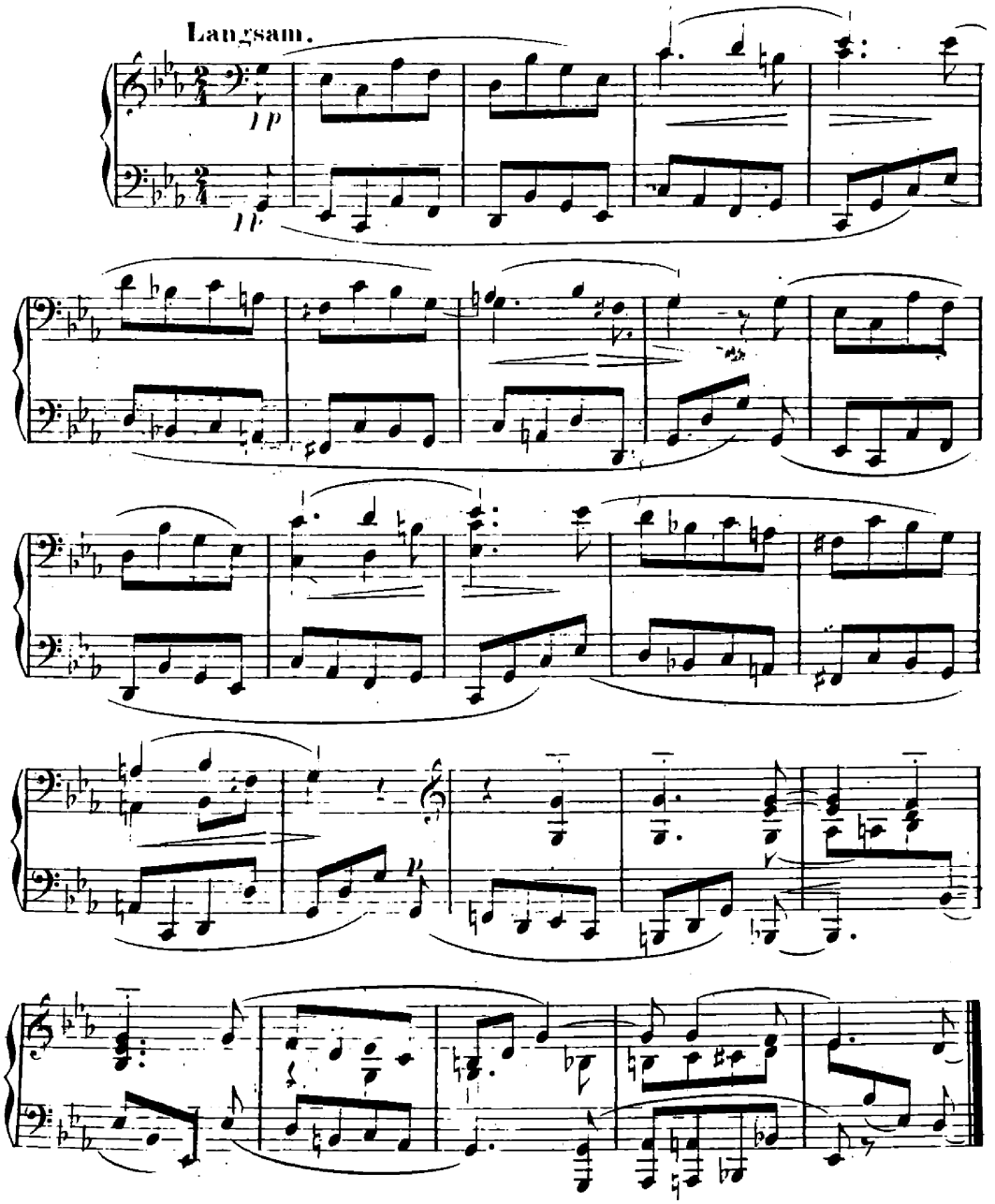

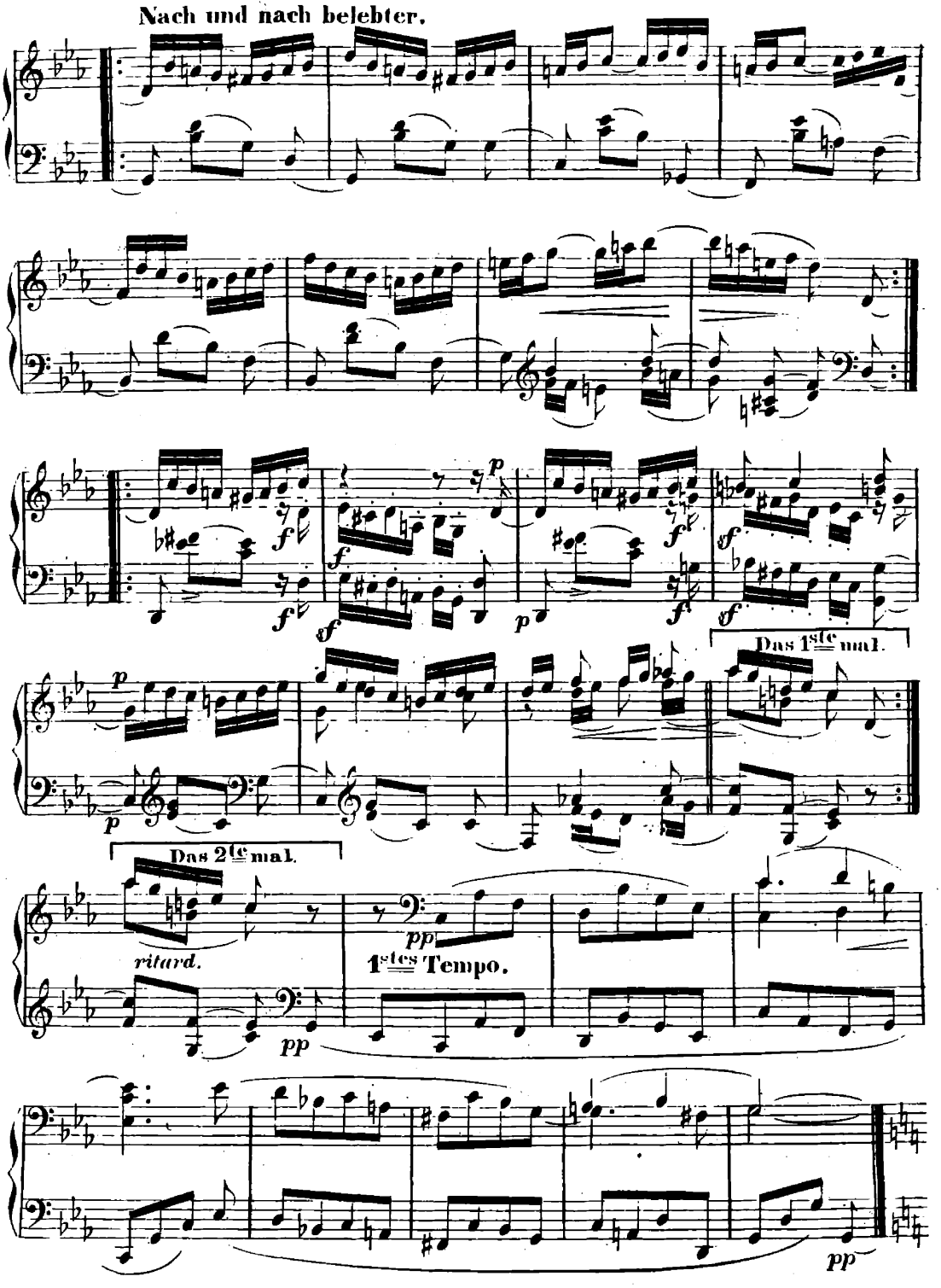
Nach und nach belebter.
Das 1ste mal.
Das 2te mal.
ritard.
1stes Tempo.

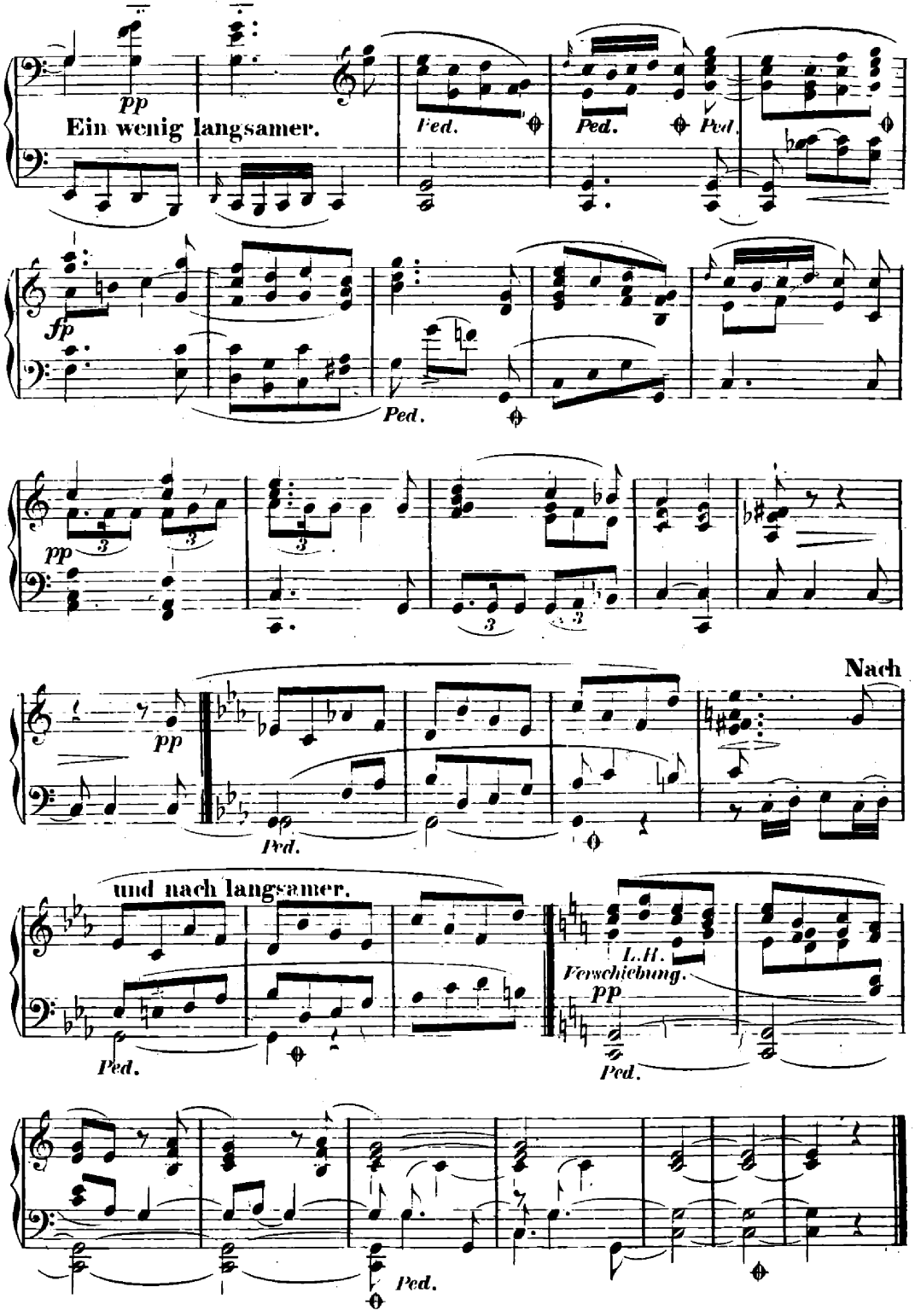
pp
Ein wenig langsamer.
Ped.
Ped.
Ped.
fp
Ped.
pp
3
3
3
3
3
pp
Nach
Ped.
und nach langsamer.
L.H.
Verschiebung.
pp
Ped.
Ped.

KLEINE FUGE.

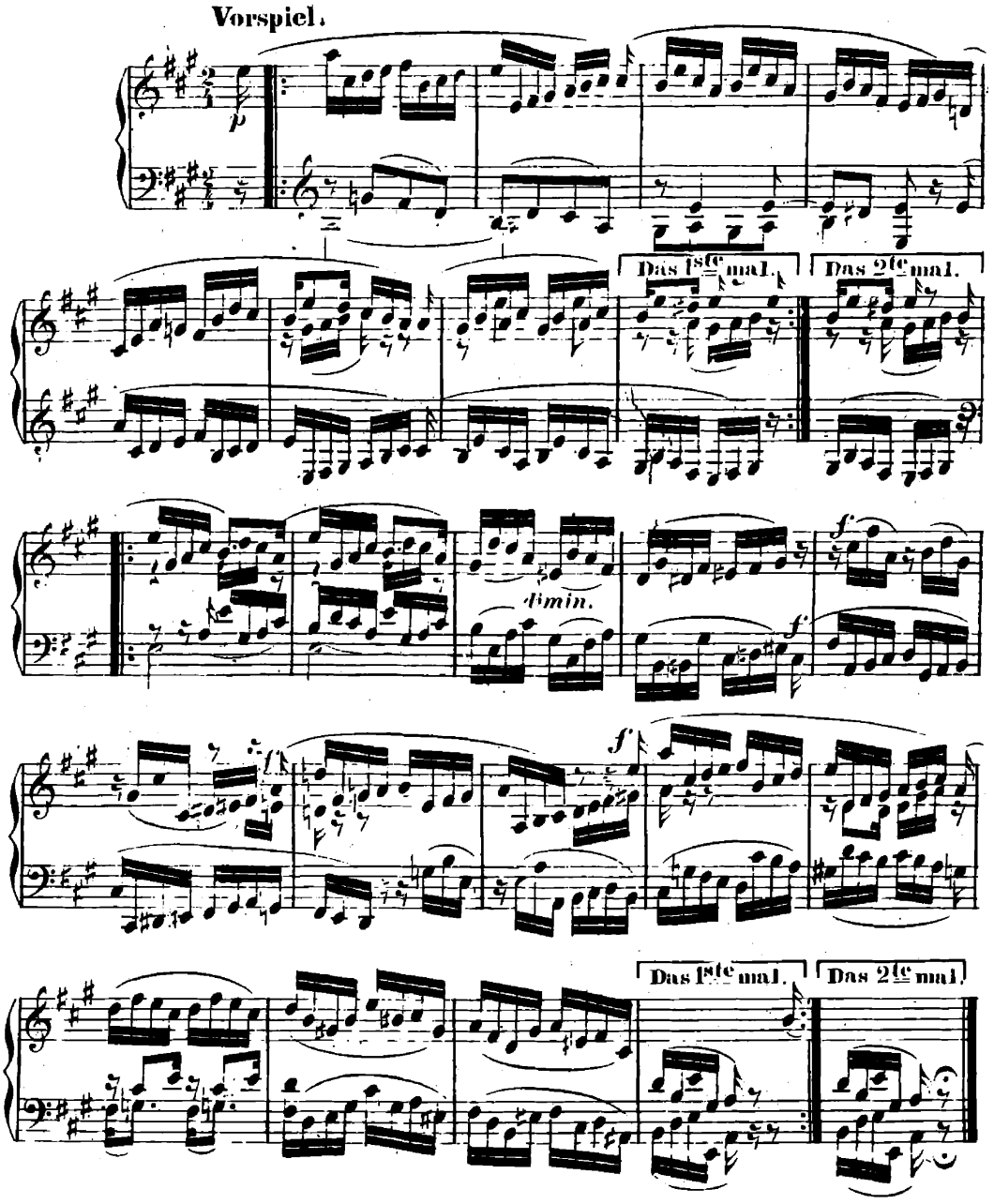
Vorspiel.
p
Das 1ste mal.
Das 2te mal.
dimin.
f
f
f
Das 1ste mal.
Das 2te mal.

Fuge. Lebhaft, doch nicht zu schnell.
Linke Hand.

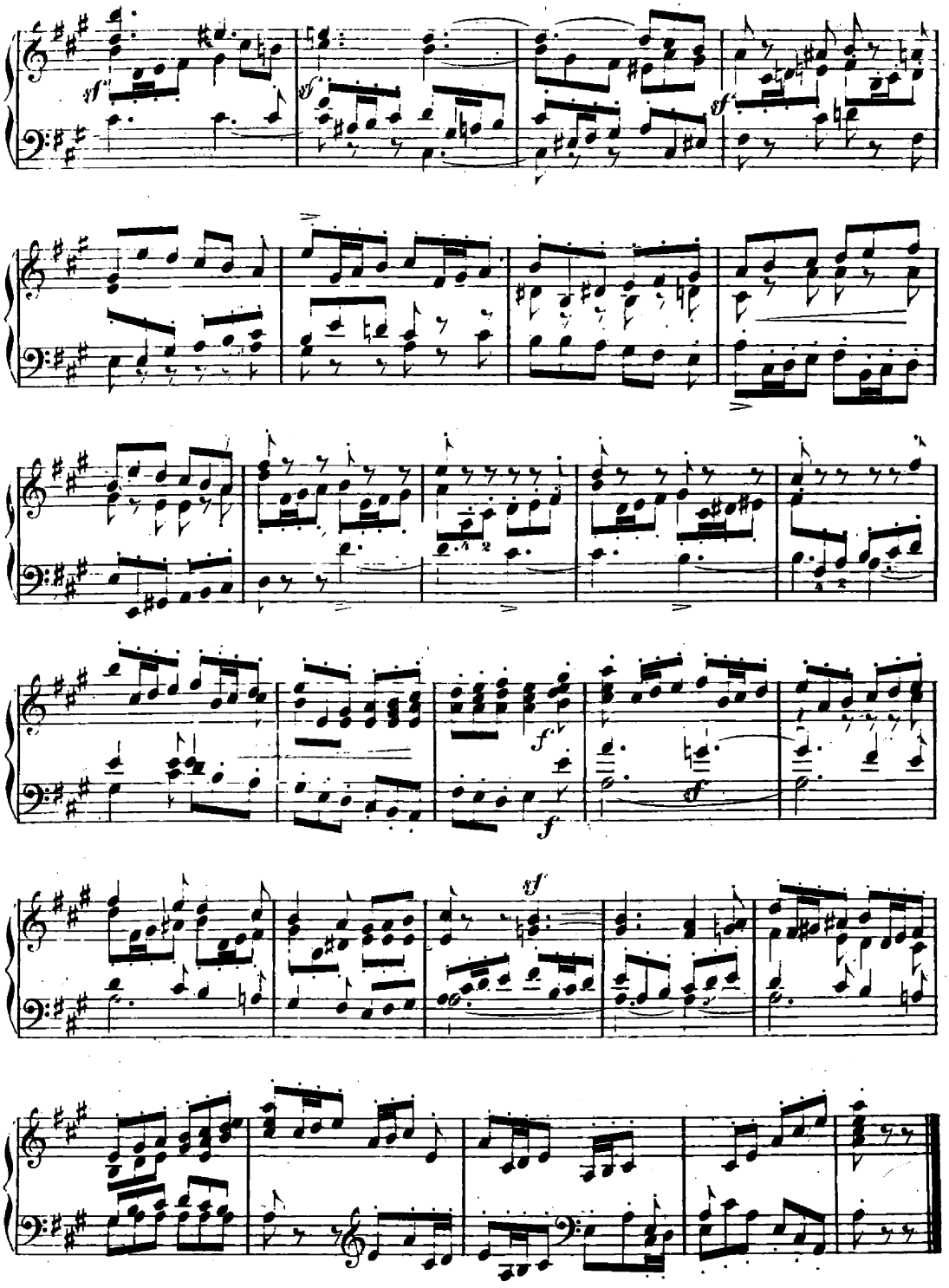

NORDISCHES LIED.

(Gruss an G.)

Im Volkston.

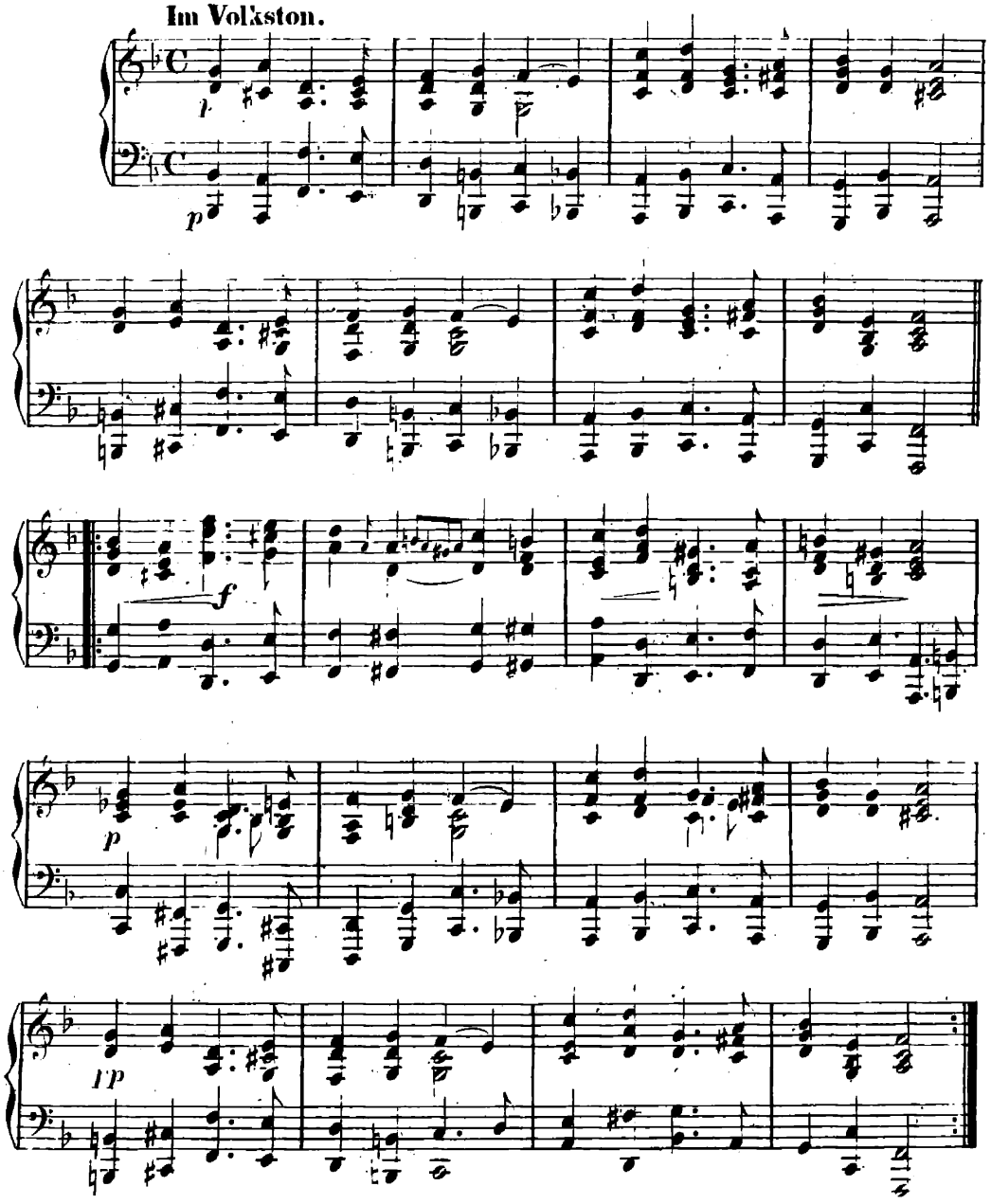

FIGURIRTER CHORAL.

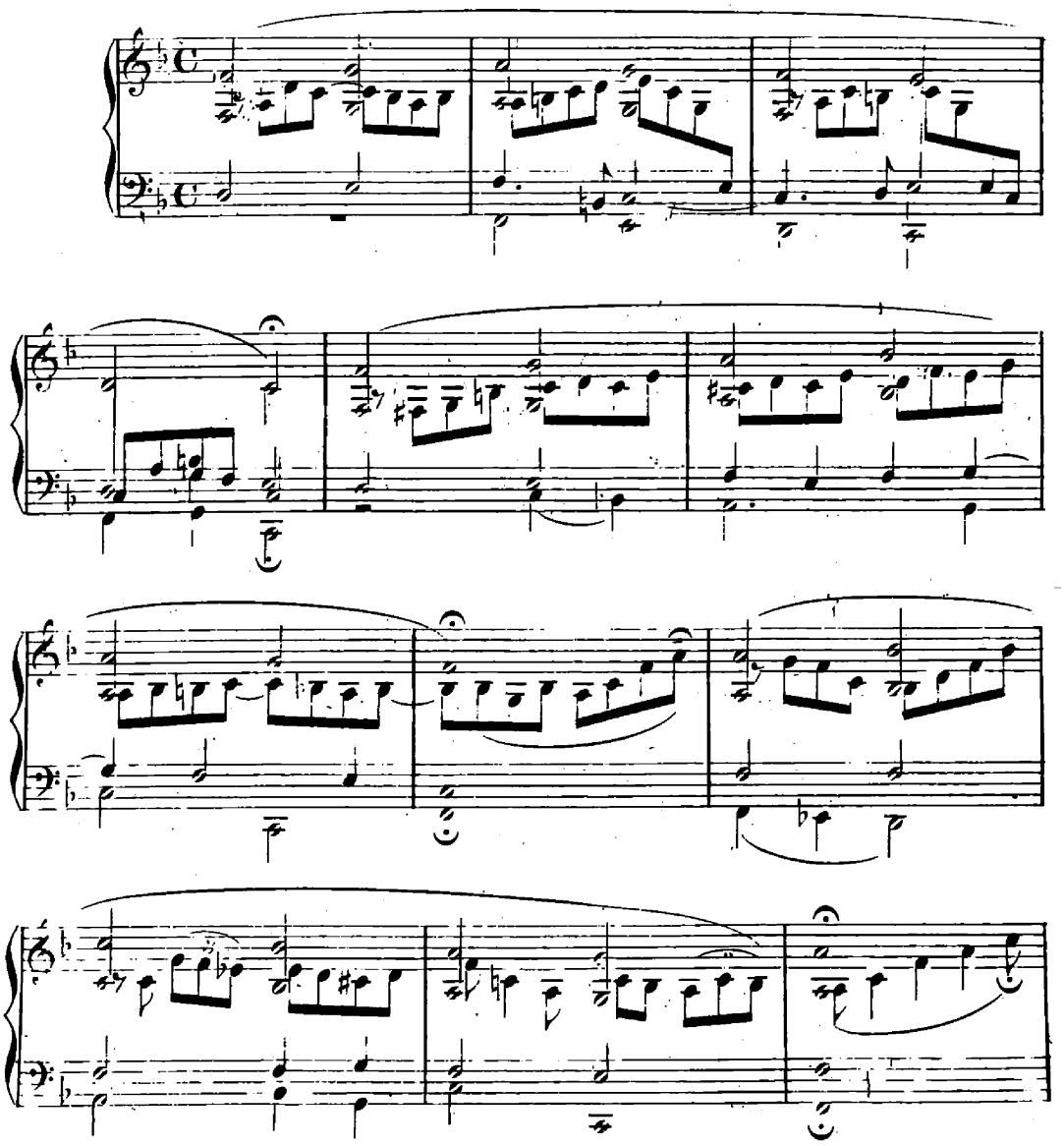

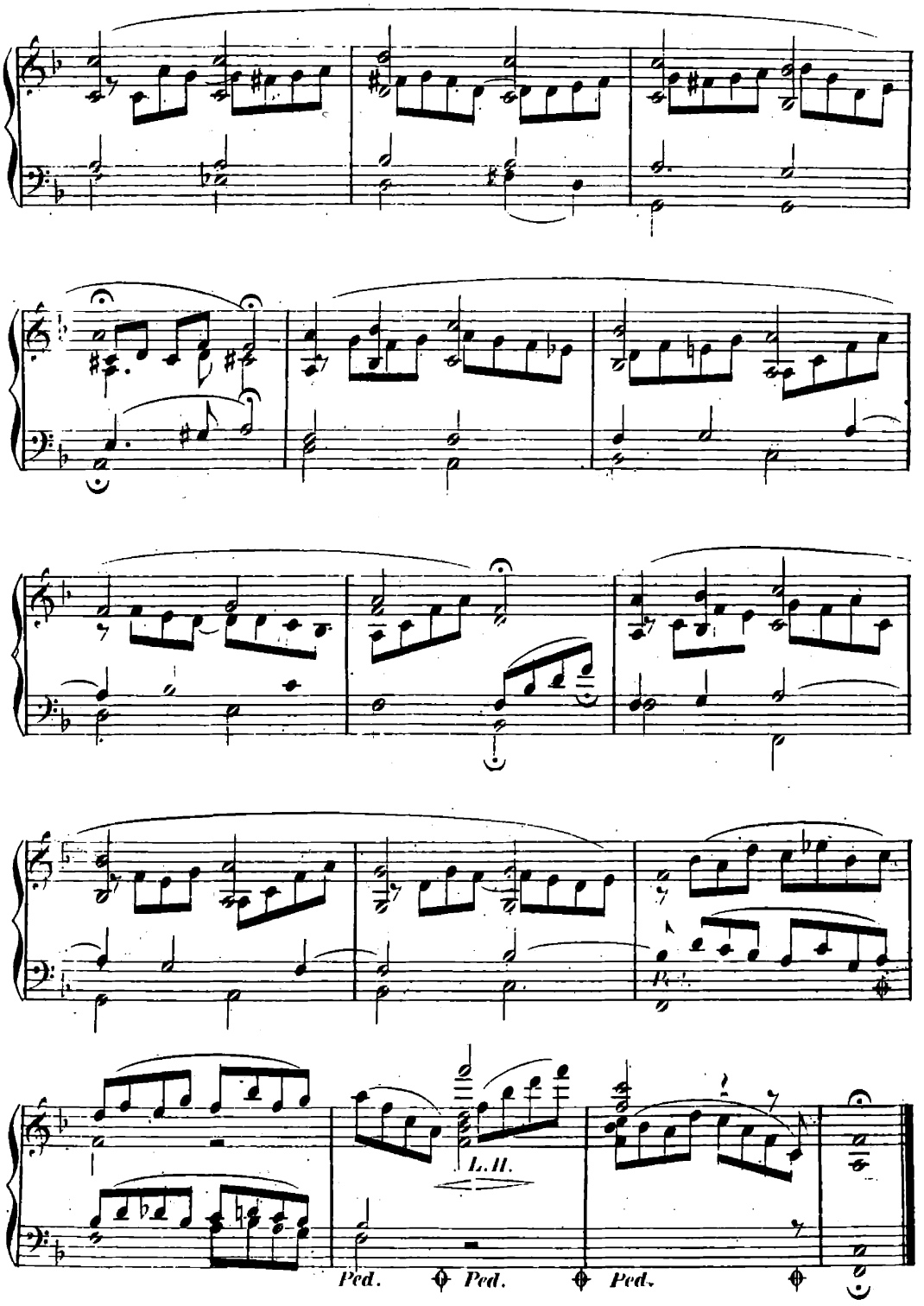
L. H.
Ped.
Ped.
Ped.

SYLVESTERLIED.

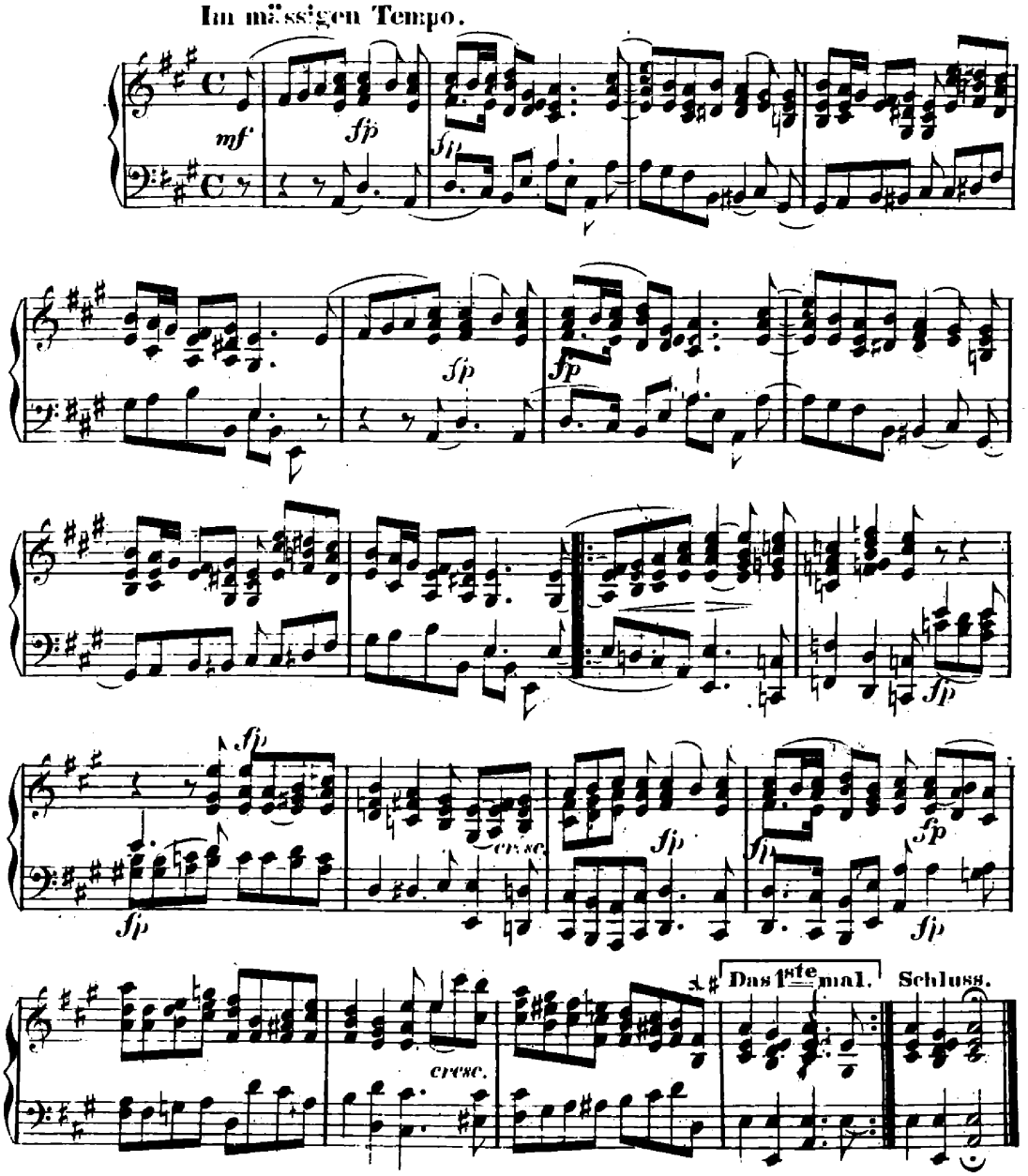

Anhang.

Muſikaliſche

Haus- und Lebensregeln.

Die Bildung des Gehörs iſt das Wichtigſte. Bemühe dich frühzeitig, Tonart und Ton zu erkennen. Die Glocke, die Fenſterſcheibe, der Kukuck — forſche nach, welche Töne ſie angeben. —

Du ſollſt Tonleitern und andere Fingerübungen fleißig ſpielen. Es giebt aber viele Leute, die meinen, damit Alles zu erreichen, die bis in ihr hohes Alter täglich viele Stunden mit mechaniſchem Ueben hinbringen. Das iſt ungefähr ebenſo, als bemühe man ſich täglich das A-B-C möglichſt ſchnell und immer ſchneller auszuſprechen. Wende die Zeit beſſer an. —

Man hat ſogenannte „ſtumme Claviaturen“ erfunden; verſuche ſie eine Weile lang, um zu ſehen, daß ſie zu nichts taugen. Von Stummen kann man nicht ſprechen lernen. —

Spiele im Takte! Das Spiel mancher Virtuoſen iſt wie der Gang eines Betrunkenen. Solche nimm dir nicht zum Muſter. —

Lerne frühzeitig die Grundgeſetze der Harmonie. —

Fürchte dich nicht vor den Worten: Theorie, Generalbaß, Contrapunkt ꝛc.; ſie kommen dir freundlich entgegen, wenn du daſſelbe thuſt. —

Klimpere nie! Spiele immer friſch zu, und nie ein Stück halb! —

Schleppen und eilen ſind gleich große Fehler. —

Bemühe dich, leichte Stücke gut und ſchön zu ſpielen; es iſt beſſer, als ſchwere mittelmäßig vorzutragen. —

Du haſt immer auf ein rein geſtimmtes Inſtrument zu halten. —

Nicht allein mit den Fingern mußt du deine Stückchen können, du mußt ſie dir auch ohne Clavier vorträllern können. Schärfe deine Einbildungskraft ſo, daß du nicht allein die Melodie einer Compoſition, ſondern auch die dazu gehörige Harmonie im Gedächtniß feſthalten vermagſt. —

Bemühe dich, und wenn du auch nur wenig Stimme haſt, ohne Hülfe des Inſtrumentes vom Blatt zu ſingen; die Schärfe deines Gehörs wird dadurch immer zunehmen. Haſt du aber eine klangvolle Stimme, ſo ſäume keinen Augenblick ſie auszubilden, betrachte es als das ſchönſte Geſchenk, das dir der Himmel verliehen! —

Du mußt es ſoweit bringen, daß du eine Muſik auf dem Papier verſtehſt. —

Wenn du ſpielſt, kümmere dich nicht darum, wer dir zuhört. —

Spiele immer, als hörte dir ein Meiſter zu. —

Legt dir Jemand eine Compoſition zum erſtenmal vor, daß du ſie ſpielen ſollſt, ſo überlies ſie erſt. —

Hast du dein musikalisches Tagewerk gethan und fühlst dich ermüdet, so strenge dich nicht zu weiterer Arbeit an. Besser rasten, als ohne Lust und Frische arbeiten. —

Spiele, wenn du älter wirst, nichts Modisches. Die Zeit ist kostbar. Man müßte hundert Menschenleben haben, wenn man nur alles Gute, was da ist, kennen lernen wollte. —

Mit Süßigkeiten, Back- und Zuckerwerk zieht man keine Kinder zu gesunden Menschen. Wie die leibliche, so muß die geistige Kost einfach und kräftig sein. Die Meister haben hinlänglich für die letztere gesorgt; haltet euch an diese. —

Aller Passagenkram ändert sich mit der Zeit; nur, wo die Fertigkeit höheren Zwecken dient, hat sie Werth. —

Schlechte Compositionen mußt du nicht verbreiten, im Gegentheil sie mit aller Kraft unterdrücken helfen. —

Du sollst schlechte Compositionen weder spielen, noch, wenn du nicht dazu gezwungen bist, sie anhören. —

Such' es nie in der Fertigkeit, der sogenannten Bravour. Suche mit einer Composition den Eindruck hervorzubringen, den der Componist im Sinne hatte; mehr soll man nicht; was darüber ist, ist Zerrbild. —

Betrachte es als etwas Abscheuliches, in Stücken guter Tonsetzer etwas zu ändern, wegzulassen, oder gar neumodische Verzierungen anzubringen. Dies ist die größte Schmach, die du der Kunst anthust. —

Wegen der Wahl im Studium deiner Stücke betrage Aeltere; du erspart dir dadurch viel Zeit. —

Du mußt nach und nach alle bedeutendere Werke aller bedeutenden Meister kennen lernen. —

Laß dich durch den Beifall, den sogenannte große Virtuosen oft erringen, nicht irre machen. Der Beifall der Künstler sei dir mehr werth, als der des großen Haufens. —

Alles Modische wird wieder unmodisch, und treibst du's bis in das Alter, so wirst du ein Geck, den Niemand achtet. —

Viel Spielen in Gesellschaften bringt mehr Schaden, als Nutzen. Sieh dir die Leute an; aber spiele nie etwas, dessen du dich in deinem Innern zu schämen hättest. —

Versäume aber keine Gelegenheit, wo du mit Anderen zusammen musiciren kannst, in Duo's, Trio's ꝛc. Dies macht dein Spiel fließend, schwungvoll. Auch Sängern accompagnire oft. —

Wenn Alle erste Violine spielen wollten, würden wir kein Orchester zusammen bekommen. Achte daher jeden Musiker an seiner Stelle. —

Liebe dein Instrument, halte es aber nicht in Eitelkeit für das höchste und einzige. Bedenke, daß es noch andere und eben so schöne giebt. Bedenke auch, daß es Sänger giebt, daß im Chor- und Orchester das Höchste der Musik zur Aussprache kommt. —

Wenn du größer wirst, verkehre mehr mit Partituren als mit Virtuosen. —

Spiele fleißig Fugen guter Meister, vor Allen von Joh. Seb. Bach. Das „wohltemperirte Clavier" sei dein täglich Brod. Dann wirst du gewiß ein tüchtiger Musiker. —

Suche unter deinen Kameraden die auf, die mehr als du wissen. —

Von deinen musikalischen Studien erhole dich fleißig durch Dichterlectüre. Ergehe dich oft im Freien. —

Von Sängern und Sängerinnen läßt sich manches lernen, doch glaube ihnen auch nicht alles. —

Hinter den Bergen wohnen auch Leute. Sei bescheiden, du hast noch nichts erfunden und gedacht, was nicht Andere vor dir schon gedacht und erfunden. Und hättest du's, so betrachte es als ein Geschenk von Oben, das du mit Anderen zu theilen hast. —

Das Studium der Geschichte der Musik, unterstützt vom lebendigen Hören der Meisterwerke der verschiedenen Epochen, wird dich am schnellsten von Eigendünkel und Eitelkeit curiren. —

Ein schönes Buch über Musik ist das: „Ueber Reinheit der Tonkunst" von Thibaut. Lies es oft, wenn du älter wirst. —

Gehst du an einer Kirche vorbei und hörst Orgel darin spielen, so gehe hinein und höre zu. Wird es dir gar so wohl, dich selbst auf die Orgelbank setzen zu dürfen, so versuche deine kleinen Finger und staune vor dieser Allgewalt der Musik. —

Versäume keine Gelegenheit, dich auf der Orgel zu üben; es giebt kein Instrument, das am Unreinen und Unsauberen im Contakt wie im Spiel alsogleich Rache nähme als die Orgel. —

Singe fleißig im Chor mit, namentlich Mittelstimmen. Dies macht dich musikalisch. —

Was heißt denn aber musikalisch sein? Du bist es nicht, wenn du die Augen ängstlich auf die Noten gerichtet, dein Stück mühsam zu Ende spielst; du bist es nicht, wenn du (es wendet dir Jemand etwa zwei Seiten auf einmal um,) stecken bleibst, und nicht fortkannst. Du bist es aber, wenn du bei einem neuen Stück das, was kommt, ohngefähr ahnest, bei einem dir bekannten, auswendig weißt, — mit einem Worte, wenn du Musik nicht allein in den Fingern, sondern im Kopf und Herzen hast. —

Wie wird man aber musikalisch? Liebes Kind, die Hauptsache, ein scharfes Ohr, schnelle Auffassungskraft, kommt wie in allen Dingen von Oben. Aber es läßt sich die Anlage bilden und erhöhen. Du wirst es, nicht dadurch daß du dich einsiedlerisch Tagelang absperrst, und mechanische Studien treibst, sondern dadurch, daß du dich in lebendigem, vielseitig-musikalischem Verkehr erhältst, namentlich dadurch, daß du viel mit Chor und Orchester verkehrst. —

Mache dich über den Umfang der menschlichen Stimme in ihren vier Hauptarten frühzeitig klar; belausche sie namentlich im Chor, forsche nach, in welchen Intervallen ihre größte Kraft liegt, in welchen andern sie sich zum Weichen und Zarten verwenden lassen. —

Höre fleißig auf alle Volkslieder; sie sind eine Fundgrube der schönsten Melodieen, und öffnen dir den Blick in den Charakter der verschiedenen Nationen. —

Uebe dich frühzeitig im Lesen der alten Schlüssel. Viele Schätze der Vergangenheit bleiben dir sonst verschlossen. —

Achte schon frühzeitig auf Ton und Charakter der verschiedenen Instrumente; suche ihre eigenthümliche Klangfarbe deinem Ohr einzuprägen. —

Gute Opern zu hören, versäume nie! —

Ehre das Alte hoch, bringe aber auch dem Neuen ein warmes Herz entgegen. Gegen dir unbekannte Namen hege kein Vorurtheil. —

Urtheile nicht nach dem Erstenmalhören über eine Composition; was dir im ersten Augenblick gefällt, ist nicht immer das Beste. Meister wollen studirt sein. Vieles wird dir erst im höchsten Alter klar werden. —

Bei Beurtheilung von Compositionen unterscheide, ob sie dem Kunstfach angehören, oder nur dilettantische Unterhaltung bezwecken. Für die der ersten Art stehe ein; wegen der anderen erzürne dich nicht. —

„Melodie" ist das Feldgeschrei der Dilettanten, und gewiß eine Musik ohne Melodie ist gar keine. Verstehe aber wohl, was jene darunter meinen; eine leichtfaßliche, rhythmisch-gefällige gilt ihnen allein dafür. Es giebt aber auch andere anderen Schlages, und wo du Bach, Mozart, Beethoven aufschlägst, blicken sie dich in tausend verschiedenen Weisen an: des dürftigen Einerlei's namentlich neuerer italienischer Opernmelodieen wirst du hoffentlich bald überdrüssig. —

Suchst du dir am Clavier kleine Melodieen zusammen, so ist das wohl hübsch; kommen sie dir aber einmal von selbst, nicht am Clavier, dann freue dich noch mehr, dann regt sich in dir der innere Tonsinn. — Die Finger müssen machen, was der Kopf will, nicht umgekehrt. —

Fängst du an zu componiren, so mache Alles im Kopf. Erst wenn du ein Stück ganz fertig hast, probire es am Instrumente. Kam dir deine Musik aus dem Innern, empfandest du sie, so wird sie auch so auf Andere wirken. —

Verlieh dir der Himmel eine rege Phantasie, so wirst du in einsamen Stunden wohl oft wie festgebannt am Flügel sitzen, in Harmonieen dein Inneres aussprechen wollen, und um so geheimnißvoller wirst du dich wie in magische Kreise gezogen fühlen, je unklarer dir vielleicht das Harmonieenreich noch ist. Der Jugend glücklichste Stunden sind diese. Hüte dich indessen, dich zu oft einem Talente hinzugeben, das Kraft und Zeit gleichsam an Schattenbildern zu verschwenden dich verleitet. Die Beherrschung der Form, die Kraft klarer Gestaltung deiner Gedanken gewinnst du nur durch das feste Zeichen der Schrift. Schreibe also mehr, als du phantasirst. —

Verschaffe dir frühzeitig Kenntniß vom Dirigiren, sieh dir gute Dirigenten oft an; selbst im Stillen mit zu dirigiren, sei dir unverwehrt. Dies bringt Klarheit in dich. —

Sieh dich tüchtig im Leben um, wie auch in anderen Künsten und Wissenschaften. —

Die Gesetze der Moral sind auch die der Kunst. —

Durch Fleiß und Ausdauer wirst du es immer höher bringen. —

Aus einem Pfund Eisen, das wenig Groschen kostet, lassen sich viele tausend Uhrfedern machen, deren Werth in die Hunderttausend geht. Das Pfund, das du von Gott erhalten, nütze es treulich. —

Ohne Enthusiasmus wird nichts Rechtes in der Kunst zu Wege gebracht. —

Die Kunst ist nicht da, um Reichthümer zu erwerben. Werde nur ein immer größerer Künstler; alles Andere fällt dir von selbst zu. —

Nur erst, wenn dir die Form ganz klar ist, wird dir der Geist klar werden. —

Vielleicht versteht nur der Genius den Genius ganz. —

Es meinte Jemand, ein vollkommener Musiker müsse im Stande sein, ein zum erstenmal gehörtes, auch complicirteres Orchester-Werk wie in leibhaftiger Partitur vor sich zu sehen. Das ist das Höchste, was gedacht werden kann. —

Es ist des Lernens kein Ende. —

Verlag von Schuberth & C. in Hamburg.